明治三十九年十月一日第三種郵便物認可
中華郵政特准掛號認爲新聞紙類

盛京時報

The Shengching Shihpao

論說

北方軍人固有此覺悟乎（續）

▲通電也贊成軍民分治
▲誠如是足爲民國前途賀

軍人干政。非國之福。是言也。在南北紛爭未現萌芽時。吾人早經笲告當軸。甚至垂涕而道。深冀其有所覺悟。杜漸防微。毋使禍亂滋中。不可收拾。詎是時北方軍人之勢燄方張。而政府又利用若輩之權威。思有以震懾西南。於是乃有天津之督軍會議。公然干預政治。因之禍起蕭牆。國貧民病。事跡昭昭。無可諱飾。追原禍始。實由於軍人干政階之厲。假令早日覺悟。和平之局。奚至遷延迄今。尚無成議。惟其狃於成見。雖欲調停而無可調停。此非吾人之私言。當爲海內外所公認。亦卽北方軍人所自認者也。然則是誰之過歟。

吾曰旣往不咎。吾亦何事喋喋爲。況北方軍人。經林葉呂李方李程七公之通電。參陸兩部。即表示極端贊成。且曰「頻年爭端之啓。實由軍事政治。界限不明。夫軍人以國防爲職責。本無政治之可言。政治問題。別爲一事。更非軍人所宜代謀。祇以界限不明。遂至競爭不已。甚無謂也。」又曰「軍政分軌而趨。則內爭無由而起。內爭不起。則國困可蘇。民病可蘇。」若曹錕。若張巡閱。若倪皖督。若王副使。其措詞容或不同。而立意要無殊異。繼張靳曹張倪王而通電者。北方軍人中大有人在。然其所言。要亦不外贊成二字。政爭之顛末。誤國之根由。盡情披露。抑若創鉅痛深。不勝悔禍者。倘使言固由衷。不特國人感激其改過不吝之誠。即國家亦利賴之矣。此吾人所以因其覺悟而有無窮之希望焉。

所處者口是心非。陽表同情於軍民分治。陰復牽掣政權。把持不放。對于和會議決之條件。以爲力固不能辦到。而情亦未得其平。則其所謂恪守軍人服從之義務。與夫但知統一以救國。毫無成見之可言云者。要皆表面文章。絕無誠意。通電全國。無非同聲附和。安有絲毫之覺悟也耶。蓋此種文墨。皆非北方軍人自能撰述。盡假手於秘書者之所爲。一旦實行軍民分治。不利於己。勢必多方藉口。竭力阻撓。行不顧言。在軍人不以爲恥。則其表示贊成分治者。無非塗塞人民之耳目而已。夫如是。則自今以往之時局。或益臻於紛糾。殆亦未可前知者也。

雖然。北方軍人。亦國民之一分子耳。國家之利害禍福。決不能若秦越人之視肥瘠。漠然無動於中。加以卑跡昭彰。已往之禍變。尋原溯委。何莫不由於軍人之干政。則其悔悟之誠。或者出自天良。殊堪欣幸。矧當此滬會亟謀救濟之策。北方軍人。繼南方軍人。而同有此安我軍人職責之宣言。和局前途。毋慮中梗。是項通電。不能不視爲促息爭端。速收統一之曙光。使誠知悲後懲前。則目前之意見胥捐。而永久之治安可企。斯固天心厭亂之機。中華民國。將出是而卜萬年有道之長也。轉捩關頭。其在斯乎。其在斯乎。

俄幣救濟困難

盧布之前途如何則使惱對議貿易關係者之問題也然爲其市價低落之原因舉示西伯利亞貿易偏于輸入而輸出殆絕無及英法美政府停止盧布交易之風說不正商人之投機交通輸送機關之亂雜等

西伯利亞如世人所周知日用需品其他一切物資之告缺乏貿易唯輸入外國製品耳如其輸出原料比輸入頗微微而商貨價銀悉以不換紙幣自由公債等支發故盧布之市價生不良之變動爲必至之結果也是以講盛輸出原料之方法以圖輸入之均衡則或可至與好影響于盧布之市價

雖然由西伯利亞內地輸出原料先不可不改善輸送狀態然是亦一難之問題而所謂輸送交通機關之神經卽鐵路恰在不良之狀態遂爲聯合國所管理整理故今後當至漸次回復秩序開始物貨輸送然則由西伯利亞內地輸出原料及外國商貨無如今日堆積于長春敦賀海參威哈爾賓等間物資缺乏之奧地將陸續輸送從此對俄貿易呈活躍者其結果自然可見盧布市價之昂騰要之輸送機關之不如意者對俄貿易不振之最大原因也故鐵路之輸送至如意則對西伯利亞商貨之輸出益趨盛況不可至閑如今日之嘆聲盧布市價之昂騰策此無他矣

盧布低落之原因爲世人所列舉者均屬枝葉之問題於不治根本病源則當然無何等效果然則根本問題者維何爲國家而有實權實力之中央政府着手于財政整理講旣發不換低幣回收策限制紙幣發行圖準備金之增加自國內之經濟財政商工界迄交通輸送機關整理之同時列國承認此中央政府與之開始國交以爲經濟財政上之援助則盧布始得回復爲紙幣之價値矣不解決此問題而論議盧布之回復策者究竟不過姑息之手段而已

橋梁十景（其五）

天龍阿智川橋

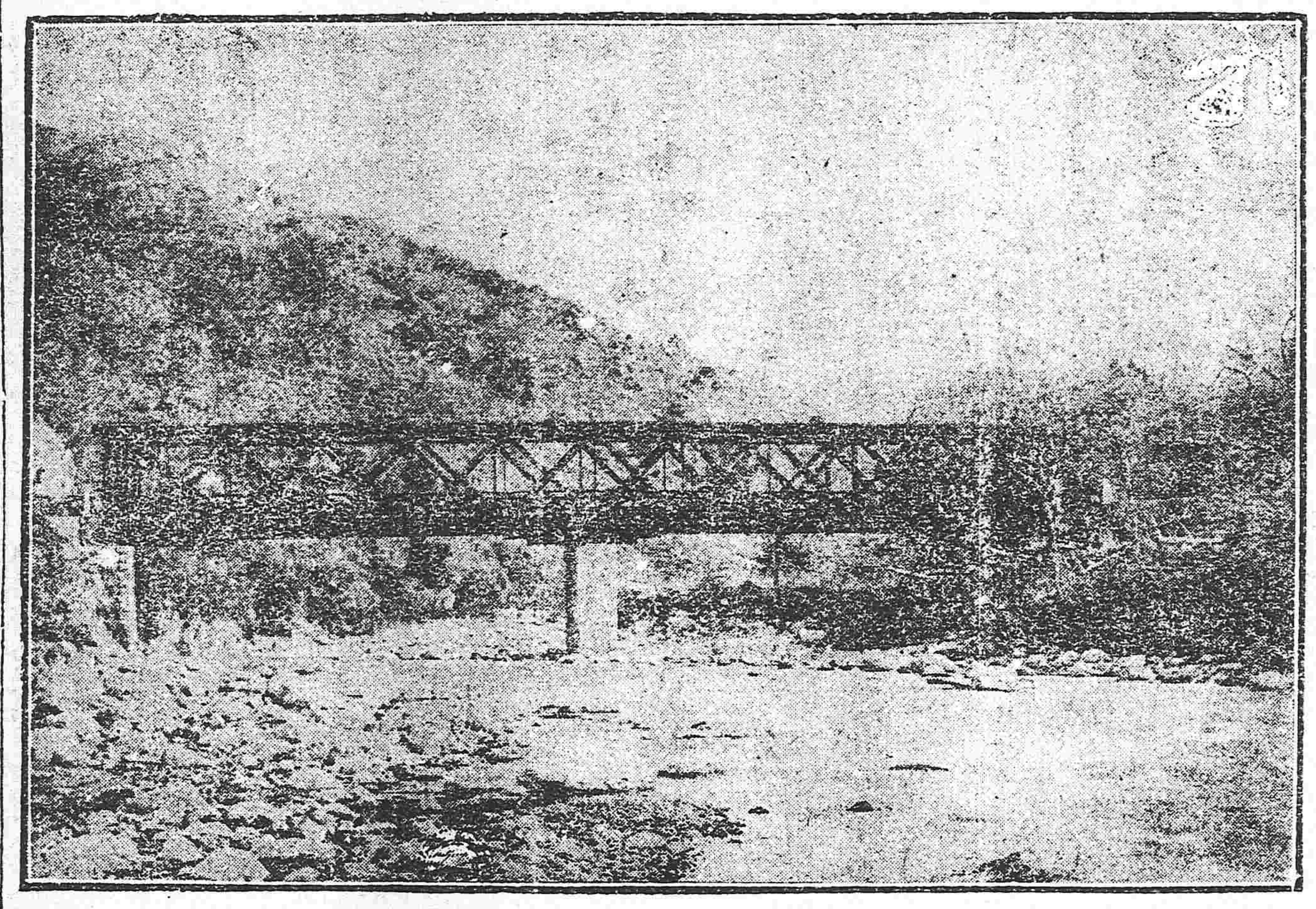

英國海上權之競爭

▲譯上海英文滬報

英國對于將來海上權之預備正在積極進行政府已派定委員多人從事討論一切茲將委員雷伯恩墨來諸氏之調查報告如左

一英國海外商業之發達實由英國能供給大宗出口貨如煤等足以抵糧食原料之輸入故進出口貨得以滿載而運費當可稍低

二英國進出口貨政策必加以整頓須使世界商埸開放俾英國工商船業得以進入

三英國于運輸戰品較他項實業尤大此項損失必與中立國所得相抵故英國當從速布置一切若英國生產力能臻極點糧食原料之供給亦不至缺乏則此事可收成效並可將英國物價增高將來于製造一端必可期發達也

四戰後之英國商業此策對於私人事業必獎勵之但戰時英國商船損失約七萬五千萬元是故私人財力一時難以恢復政府當隨時補助之

五煤棧及火油棧必多方鼓勵以求普設俾英國得以完全擔任煤油之供給

六欲維持固有之商業英國航業家須竭力預備與世界各國競爭凡限制英國煤棧供給使海運阻滯者與英國海外商務及海運商必大有妨礙也

七欲使英國海外商業發達政府宜蠲除一切苛捐及特別稅例如蘇以士運河稅是也凡經運河之商務與英國有利益者政府亦宜審愼配其數納金

八英國舊商埸之不振者設法維持已敗者宜設法重建政府當竭力補助之倘舊商埸完全不振則全英商務前途頗爲危險也

九關于建設新商埸政府尤當補助其法不外整理航業使運輸便捷並給以特別利益也待航綫與商埠聯絡後商人自力充足時政府欲保將來穩固亦宜直接補助其財力也（未完）

英國政府負債

戰爭雖終熄然復員計畫未至完了故英國政府之負擔依然膨脹而公債招募國庫證券發行等尚維持舊態卽戰時中英國戰費達九百萬萬圓其財源爲普通歲入之二成五分公債借款之七成五分之率休戰後之今日尙持續該方針而其負債如左

軍事公債	百八十六萬萬五千萬圓
國民軍事債券國庫債券戰時貯蓄債券	二百五十萬萬七千萬圓
美國債券其他	百三十四萬萬八千圓
大藏證券借入金	百三十八萬萬七千萬圓
合計	七百十萬萬七千萬圓

雖負如斯巨額之債然一面資金貸款及公債應募額約一百六十八萬萬三千萬圓之多云

點金術（十七）（冠宇）

或君無信心。不遵守余之約束乎。君未嘗各物皆遍試此術乎。密代司答曰。余非欲各物遍試也。特於無意中手所觸之物。皆變爲黃金耳。外國人曰。噫。其後汝曾發見變爲何物乎。此時可給余觀之。余授與君之點金術。至有限制。苟不欲此物化爲黃金。雖任何接觸。亦決無妨礙。不知君何以如此。想因貪得之心過熾。以致失其常度。而此點金術亦不受指揮。逾出範圍之外。幸哉。君未及於禍也。密代司訝曰。余有何禍乎。外國人曰。君若無意中觸及已身。亦必化爲金人。卽使不然。貪心過甚。且將發火自焚也。密代司曰。危哉。外國人曰。此曼來果爾得。屈其膝。曲其臂。想因在一小時之前。觸君點金之手所致。不幸之密代司曰。哦。君言余之女乎。余之親愛之女乎。因扭轉其臂。指之曰。余之曼來果爾得。憫余受火傷。思有以慰余。抱余手而接吻。豈意一觸其下顎。頓化黃金。不言不動。余誠不幸哉。君乎。遭此飛災。無法可挽。余之五中皆亂矣。外國人注視其面曰。余聰明之密代司王乎。君自已之衷情。余已深知之。君因無意中不幸變骨肉爲金製之偶像。無法挽回。但余有巨大之法力。能使被變化成金者。恢復原狀。惟此法施行後。君之點金卽永遠不靈。且被變化者亦皆須全行還原。若單欲恢復一二件。此固不能者。君若欲保守巨金乎。則可任曼來果爾得之爲金人。若欲曼來果爾得之復生乎。必須悉數犧牲其所化之黃金。君願之乎。密代司聞曼來果爾得之尚有救也。大喜。不假思索。立應曰。願之。苟得小女復活。何惜乎此曼羨者。至此不幸之點金術爲禍。余已飽嘗之矣。雖無君言。亦將深惡而痛絕之。（未完）

廣告

滿鐵定期船 大連出帆
一榊丸（三四〇二噸）爲特別檢查休航
一神戶丸（二九三三噸）每星期二正午開往青島上海（由上海駛回之時逕至大連）
◎以上兩船均設有船內無線電信局
▲除本事務所外在營口遼陽奉天鐵嶺長春各站均發售聯絡船車票
▲兩船現均有設備無線電信機
▲發售船票時間在埠頭事務所至開駛之日午前十二時四十分止若在代辦所同于午前十一時二十分截止
南滿鐵道株式會社
大連埠頭事務所

日本郵船會社 瀛船 大連出帆
相模丸 五月一日 門司神戶橫濱行
濟洲丸 五月三日 太沽牛莊行
濟洲丸 五月十一日 門司神戶橫濱行
高砂丸 五月十三日 太沽牛莊行
代理店 三井洋行大連支店
船票由本出張所自賣如有坐客請至本所購買 電話 四六〇、二〇一

中國紅十字奉天分會通告
敬啓者本會前因聯盟各國在西比利亞預防德奧東漸擬於哈爾濱等處設立戰時病院以期救護病民及受傷兵士現在戰事雖然停止而駐防軍隊尙未撤退彙之該處時疫流行傳染甚速誠爲不可緩之義擧是以會照本會章程第八條在濱江設立施醫第二分院藉達本會博愛觀仁宗旨幷刊發木質戳記一顆特委陳喜廷爲院長業於民國七年十二月二十五日組織成立凡我商民人等須知紅十字會係萬國同盟公認爲最高尙之機關極應遵循定章不得肆意滋擾除在三省巡閱使署備案及函請軍政各機關查照通令保護外合亟通告各界一體週知

哈爾濱中國紅十字會醫院通告
本院前奉中國紅十字奉天分會函開於哈埠組織中國紅十字奉天分會施醫第二分院現已完全成立照章設備病室分頭二三等均各清潔並重衛生患病者入院養病異常方便特聘男女高等各科醫學士治療內科外科皮膚科耳鼻咽喉眼科小兒科婦人科等症解剖臟腑接補筋骨無不應手奏效於花柳一科六百零六九百一十四注射藥針外更有特別妙術以救同胞並聘有醫學卒業研究多年之女醫士及看護婦隨時照料以付定章本院以仁慈博愛爲宗旨除救護因公受傷之兵士及療無依之貧民外凡官學紳商各界諸君如有患病者來院求治時仍照常救療方不負善士助捐之苦心藉達濟世閔人之目的恐未週知特此通告

招商局圖南快輪 准於舊歷四月初一日（卽禮拜三）晚由營口開往上海
代理客票店大西門裡眞正稻香村

長春部新來義妓
佩秋蘇氏吳江人也久在滬上以應酬周到談吐風雅擧止大方以致一般游冶之士爭先恐後幕訪朝韓頗有山陰道上應接不暇之勢藻以飽厭風塵物色知音爲難得故移幟奉垣想此人道孔殷定於報端一見僱輕車而過訪兼聞海上以芳當不致有錯過也

交通銀行發息開會之通告
啓者民國七年股本利息茲經本會議決官利六厘紅利八厘定於五月十五日（卽舊歷四月十六日）在各地本分行開始發給並定於五月二十五日（卽舊歷四月二十六日）午後一時在北京宣武門外大街江西會館開股東常會本屆協理任滿照章應重行選擧務請股東諸君屆期親携股票息摺前往各本分行支取利息隨將舊股票息摺交由各本分行轉寄北京總管理處更換新股票業已另有通告其詳細章程可向各本分行取閱並於會期前五日携帶股票或更換新股票之憑證到北京總管理處驗明領取赴會之入場券其有遠道不克親自到會須委託代表者應請先期親携股票或更換新股票之憑證到就近之本分行開具股票戶名號數股數作委託書由該分行驗明蓋章交由代表人携赴北京本行總管理處驗明照領入場券赴會可也特此通告
交通銀行董事會啓

交通銀行換給新股票廣告
本行現爲整理股票起見經董事會議決於發給民國七年份股息時將舊股票息摺一律收回註銷另行換給新股票概不收手續費各股東如有欲知換新股票詳細情形者請向各地分行索閱更換新股票通告可也除另付七年股息日期另行登報通告外特此廣告
交通銀行總管理處啓

裁縫機業者之福音
敝行特色……薄利多賣
各種舊機器 賣買並修理
調帶 各種機器針 部分品一式
諸種新舊機器倘有願賣機器者敝行特別價洋收買
毛原洋行機器部 奉天城內小南門裡 電話日五一〇番

恭頌陸軍二十八師騎兵第二十八團第三營第九連連長白煥章排長馬有三劉幹臣保商愛民暨擊匪獲勝之德政
竊防石山站鎭騎兵九連連長白煥章英勇卓絕統攝有方是以軍容整齊軍紀嚴明無論官佐兵目均不准私自外出遇有要事必先掛號限定時刻違則重懲凡應用糧秣谷草概由該連代買公平給價不折不扣對於地面毫無招擾商農各界咸沾德惠排長馬有三劉幹臣亦皆精明老練各盡厥職日前距鎭二十里黃土坎子屯孟宅突來騎匪十餘名業將宅主綁架經該連白連長偵知立率馬隊如急風驟電不瞬息而至本鎭匪將欲動身當被連圍攻生擒一名擊斃一名其餘雖逃而有受傷者多數孟宅得慶無恙非白連長仕擊速何克臻此該連長保民愛民而熱心出力皆爲人民保障紳商既受其恩不能不稍稱其功爰登報端以彰共美
石山站鎭商會全體紳民 張植廷 徐蔭亭 彭家屯 王海山 蘇家屯 劉煥章 三家子屯 霍永興 李殿選 趙品一 李古軒 謝雅堂 劉廷選 杏林堡 黃幹臣 楊桂臣 韭家屯 全啓

資本金肆千萬圓
朝鮮銀行奉天支店 奉天小西關路南
中國電話一九七號 日本電話長五二一番長五二四番
行長公館 日本電話長五二三番
新市街派出所電話日長二七二番
本店 朝鮮京城南大門通
支店 東京、大阪、神戶、下關、釜山、平壤、仁川、大邱、元山、鎭南浦、群山、木浦、羅南、會寧、龍井村、大連、旅順、營口、遼陽、開原、四平街、鄭家屯、鐵嶺、安東縣、長春、吉林、傅家甸、滿洲里、齊齊哈爾、哈爾濱、青島、濟南、上海、天津、海參威
及出張所

快買鍾鼎氏治耳萬靈油
鄙人自幼雙耳聾瘖而鳴癢中途患聾至今二十餘年遍醫罔效適買鍾鼎氏治耳萬靈油數瓶治之不日全愈感念不已特登報鳴謝發售處（北京前門外西柳樹井大街路南鍾鼎居）奉天小南門裡西鷹市口監獄舊胡同鍾鼎居（此藥一付兩瓶每付現大洋兩元詳報東三省公報）昌圖東門裡運 文萃報

各種花子及菜蔬種子
木本盆花販賣並出賃
誠富園 奉天松嶋町十六番地 呼出電話百三十番
城內販賣所 大南門外 安濟大藥房

聲明丟失地照作廢
啓者敝人於去年八月間因還合失愼將納河北八十七號生計荒照一方丟失前在龍江時報聲明取銷恐未週知以此再行登報聲明倘有人撿去如以此照作押借貸或轉賣等情概歸無效謹此聲明以免誤會
敝人李慶林謹啓

呼蘭盛京時報分館啓事

長春中國交通銀行兌換處成五啓事

大連義泰號遷移廣告 本號現由[illegible]二丁目五十二番地專由外洋自運[illegible]

義縣警察所長勞績[illegible]與書片[illegible]錄

中國局勢

●中政府電訓陸專使（廿八日發 北京專電）

▲山東暫歸五國管理 ▲須附有還付條件

中國政府電訓陸專使謂山東權利暫由五大國管理一案如附有俟和平條約締結後即行還付中國之條件則宜承認

●司法部增監計劃未決（廿七日發 北京專電）

星期六之國務會議司法部提出在各省增設地方及高等分廳案業經議決因有提出增設監獄計畫案討論結果因財政總長對於經費上尚須籌商故未決定

●湘人又攻擊張敬堯（廿七日發 上海專電）

旅滬湖南議員及湖南善後協會會員致電軍政府及參衆兩院略謂張敬堯由美國商人購入多數軍器又以長沙開港埠為抵欲借日欵四百萬元聞北京政府與張分配借欵已有允許之意是非故意破壞和議乎且張氏在湖南政治上之惡劣不勝枚舉望致電和平會議要其詰問北京政府以中止張敬堯之行為

●李張兩次長赴滬接洽（廿七日發 北京專電）

政府據朱總代表報告上海和平會議於軍事財政兩問題已議有頭緒遂確定由財政部派李思浩次長陸軍部派張志潭次長赴滬接洽一切兩次長於今日（二十七）同行出京赴滬昨日電朱總代表知照

●政府電慰魯人（廿七日發 北京專電）

山東人士對于青島及路鑛問題近又開會持電政府請表示外交方針政府昨復電略謂青島路鑛問題關係國權中央自應力圖挽救報載奸人煽惑遙制專使均係傳聞失實務希勿信謠言

●詹天佑病故（廿六日發 上海專電）

漢粵川鐵路督辦交通部技監詹天佑於二十四日漢口病故

●和議告成後之粵局（廿六日發 上海專電）

據香港電云和局告成粵省政局或將恢復原狀李耀漢陳炳焜將復原職

●在醞釀中之國民大會（廿七日發 北京專電）

舊國會議員景耀月發起國民大會連日向新國會方面及安福派重要分子接洽署有頭緒惟經費問題尚無着落

●大學學位問題近聞（廿七日發 北京專電）

教育部會議通過國立大學之大學院得授文理法商博士社會有名學者得稱哲學博士名譽學位惟無農工博士之名聞有一部分人將提出質問

●裁兵委員會地點確定（廿七日發 北京專電）

裁兵委員會地點南北稍有爭議現經長江三督調停主張設在南京

●派員赴萬國海路公會（廿八日發 北京專電）

國防討論會日前擬派員赴歐茲經議決即日由陸海參三部共同派員赴英參預倫敦萬國海路公會所派人員日內即可決定

●王專使辭職之原因（廿七日發 北京專電）

媾和專使王正廷有辭職消息據聞因伍朝樞僅有幫辦名義頗望加派為專使王擬以專使名義讓伍因之自願回國惟政府現尚留王耳

●梁燕蓀赴粵之內幕（廿七日發 北京專電）

據某要人云梁士詒將有粵東之行表面上係赴香港省親內容則與西南要人關於重要爭點為懇摯之接洽俾免國家之危亡

●舊國會議員來京（廿七日發 北京專電）

前國會議員孫洪伊偕王乃昌等來京與新國會中之某方面有所接洽

歐美時事

●意國脫離和會

▲因威爾遜氏拒絕其領有修達兩地

威爾遜氏強硬主張嚴守其十四條件宣言堅決拒絕意國領有修美及達爾馬智兩地意國媾和委員於二十四日午後二時正式通告脫離媾和會議

又電云意首相阿爾蘭氏決定意國利益委託英法兩國（以上二十六日巴黎專電）

又電云意國擬與德國締結單獨媾和並派十萬健兵佔據達爾馬智與修美兩地

又駐日意大使館接到公電云意國媾和委員已於二十四日一律撤退巴黎（以上二十六日巴黎來電）

又據巴黎電云意首相阿爾蘭氏已於二十四日晚由士濮龍車站首途回國外相遜尼諾夫亦將離法意國報界人員刻下亦在陸續撤退中

阿首相臨行發表宣言書指摘威爾遜氏藐視意國之地位並論駁威氏所倡之正義與公平為未足以為正當其論旨頗為堂堂正正英國首相魯伊特喬治氏對於阿氏脫退回國頗形憂色嘗其將去時執袂慰留五十分鐘之久但阿氏去志早決無可如何（此電二十七日接到）

●日委員論山東問題（廿四日發 巴黎來電）

日本媾和委員日日本關於山東問題之地位倘或不為媾和會議所承認則除脫會與德國直接交涉外絕無他途云云

●加州禁止日童入學（廿八日發 東京專電）

加州議會可決通過禁止日童子入學一案

●美法英之對青島問題（廿六日發 巴黎來電）

青島問題于二十一日提議美國側首倡反對日本之主張法國亦向美國表示贊成英國則默不發言現正在議論中

●濠洲英字報論人種案（廿八日發 東京專電）

濠洲美爾碰英字新聞二十四日之論評贊成日本提出之人種平等案並云日本國民之發展斷不可加以抑壓設締抑壓則必令其為敵國等語一般人民亦有以承認日本在東亞之發展為濠洲之利益之傾向

●視線畢集於日意委員（廿七日發 巴黎來電）

▲媾和前途 ▲所關甚大

據二十五日巴黎電云媾和會議之視線刻正專注于日本委員日本關于山東問題之態度與意國對于修美達爾馬智兩地之態度頗相呼應但日本外交絲毫不形動搖仍然堅持主張目下在奮鬪中

●賠償金限年交付（廿五日發 巴黎來電）

對德賠償金一千億法元定于兩年內交付共二千四百億法元則自明後年起限于三十年間交付

西比利亞問題

●駐斐美軍毫無紀律（二十七日發 哈爾濱來電）

據某塔來電云駐斐爾夫聞斯克美軍紀律廢弛侮辱俄國官憲妨碍其職務以致一般人視美國兵幾如蛇蝎

日本近情

●實業公司將開總會（廿八日發 東京專電）

中日實業公司定於三十日在北京特開總會並擬議定本期分配利息為六厘將其未繳資金于六月及十二月分兩次一律交付以期為增資二千万圓

●日本儒者崇拜孔子（廿七日發 東京專電）

二十六日湯島台聖堂舉行第十三次孔子祭參詣者共計數百名並開日本近世儒家遺墨展覽會旋于午後一時開始餘興與宴會直至傍晚而散頗極一時之盛

●將發行興業債券（廿八日發 東京專電）

日本政府決定發行興業債券一千万圓

●日英鑛業博覽會預期（廿八日發 東京專電）

日本鑛業協會議決定于大正十年三月在上野開日英鑛業博覽會

●稻葉軍醫正蹈海而死（廿六日發 東京專電）

一等軍醫正博士由歐回國二十三日在香港上海間之途次投海自殺其原因係為神系衰弱

●東宮成年式定期[illegible]（廿八日發 東京專電）

皇太子殿下御成年式現已發表定於五月七日午前九時半在宮中賢所前面舉行

●關東廳長官就任行期（廿八日發 東京專電）

林長官定於四日乘座嘉義丸杉山總長則定於一日搭乘哈爾濱丸先後首途赴任

●駐法媾和委員之報告（廿八日發 東京專電）

日本外務省接到駐法媾和委員來電內云暫緩討論山東問題之說並非事實

●梅伶抵京時之車站（廿六日發 東京專電）

梅伶一行業於昨晚八時半安抵東京當時朝野名士數百名及多數中國留學生均至車站歡迎人海人山途為之塞蓋好事者久慕芳名亟欲一親顏色踵趾相接幾無隙地女優亦雜于其中以致此晚東京驛殆如戰場

●前島男病逝

二十八日東京電云 前島密男于二十七日傍晚病卒

●秋田縣大火

二十八日東京專電 秋田縣南秋田郡北浦町二十六日祝融為祟居民一百三十餘家均化烏有

●勝田氏赴歐預聞

二十八日東京電 勝田前藏相定于六月中旬赴歐巡遊

●沼野總領事病故

二十七日東京專電 駐天津日總領事沼野安太郎氏病卒年四十三

●日皇下令廢朝

二十八日東京專電 日皇特令三十日（即竹田宮葬禮之日）廢朝以表哀悼之意

●準備奠都紀念祭

二十八日東京電云 東京奠都五十年祭定于五月十日左右舉行

命令 專電

▲大總統令（四月二十五日）

▲國務院存記黃杰著交財政部酌量任用此令▲陸軍總長靳雲鵬呈陸軍第二十七師步兵第一百五團第三營營長吳振聲另有差委請予免職應照准此令▲陸軍總長靳雲鵬呈請任命全濟為陸軍第二十七師步兵第一百五團第三營營長[illegible]應照准此令▲趙從蕃晉給二等寶光嘉禾章此令▲張懷斌給予二等嘉禾章蔡光輝陳士凱均晉給四等嘉禾章此令▲兼署湖北省長王占元呈考察屬吏擇尤請獎[illegible]等語夏口縣知事侯祖畬才長交涉因應有方准以簡任職存記升用現署武昌縣知事王繩高通權達變所至有聲現署漢陽縣知事葉口年才猷宏達有守有為均給予四等嘉禾章試署蒲圻縣知事劉世璈心精力果膽識均優著晉給五等嘉禾章試署嘉魚縣知事余鼎臣器識深穩不擾不煩署襄陽縣知事馬鳴鑾才具開展措施[illegible]宜試署黃岡縣知事曹蘊鍵明幹有為地方愛戴試署黃梅縣知事傅會烈勤政愛[illegible]民廉隅自矢鄖西縣知事王景徽樸實耐勞政平訟理署枝江縣知事康守訓才猷明[illegible]達善後有功均給予六等嘉禾章通成縣知事李繼陶幹練老成堪膺艱鉅孝感縣知事孫星煜通達治體卓著循聲委署房縣知事柳保和防亂治匪力任勤勞均著傳[illegible]令嘉獎交內務部查照此令

（四月二十六日）

▲張樹元加陸軍上將銜此令▲張文生加將軍銜此令▲財政總長龔[illegible]心湛呈請任命胡俊采為左右翼稅局總辦應照准此令▲內務總長錢能訓呈准[illegible]兼署河南省長趙倜咨肇縣知事嵇炳元調湘任用請免本職應照准此令▲內務總長錢能訓呈准趙倜咨請任命王松壽為洛陽縣知事羅榮袞為安陽[illegible]縣知事毛龍章試署肇縣知事均照准此令▲參謀總長張懷芝呈科長秦國鏞因[illegible]病請免本職應照准此令▲寶德全常德盛均給予二等寶光嘉禾章此令

亞細亞民族幸勿忘此時

據巴黎十三日來電云 十三日午前一時半實為我亞細亞民族永久不可忘之時刻蓋此時刻實為日本委員舉全力奮鬪所要求之人種差別撤廢案竟被否決之時也日本修正案如此打消之根本理由竟毫無所謂惟以修士氏為先鋒之濠州講和委員主張無論以如何之形式亦不能採用日本之修正案且大表示其威嚇意旨謂若不容此議即當退出講和會議整裝歸國云云但濠洲講和委員聲稱並非對于日本人而反對平等之處理實恐如中國人印度人等之有色人種紛入濠洲破壞白人之濠洲主義故特行反對之然究其實際因修士氏恐顛覆其自己在濠洲本國之政治地位所致也至其他之英國植民地代表亦各因自己之政治的地位隨而後援濠洲委員之反對運動也英國總理雖意多致奇氏及英國本國政府竟不能說服一渺焉小者之修士氏遂至反對日本之修正案如嬰兒涕泣不已母氏亦陷於無可奈何之境豈非遺憾之至乎 關于人種問題之日本修正案則反對之關於門羅主義之美國修正案則始終通過之且中國講和委員因該修正案中有如（門羅主義之局地的協定）特指摘此（協定）二字為文字之[illegible]複數提議修正仍各委員對之竟[illegible]毫不置思云

國際聯盟委員總數雖為十九名但日本所提人種平等案被否決之十二日委員會因比國委員豐滿詩氏及英國殖民地委員史瑪芝將軍缺席加于人種案之表決合議長威爾遜氏僅十七名而此十七名中贊成人種平等案之投票為日本法國意國各二票中國塞爾維亞羅馬捷克葡萄牙各一票合計十一票反對者為美國二票及英國巴西希臘波蘭各一票合計六票又其委員之國別十四國中缺席者一贊成者八反對者五且波蘭之反對人種平等案因認人種平等時則牽涉而至不能不認信教自由如認信教自由則於波蘭恐至有猶太人掌握權力之事云（此電係十三日由巴黎拍來因途中耽擱至二十六日方始接到）

國務院以函式解釋謠傳

錢總理因和會重開確有極良現象徒以法律問題今成難決焦點遂致各界群起疑竇日昨特用函式要電分達和議席上及長江各督軍方面略謂和會議案法律難決各界每用激烈之詞責備政府務希代為解釋免因誤會影響和局云

徵求名勝照片

逕啓者本報為表彰滿洲各地名勝起見擬每日登刊寫真銅版一幅各界諸君如藏有關於東三省之風景、古蹟、古廟觀寺院、名山大川、墓表碑碣、等照片者尚祈不吝分惠本報無任禱盼闡揚地靈增輝川岳想亦諸公所樂為也謹啓

請看各種眼疾者　皮膚病者這廣白

長壽堂大藥房

眼疾新藥　**保明眼藥**　神効無比

此藥係有名眼科專門醫學博士新案眼疾靈藥、用國科治療上最新有効藥材、精煉而合。其効驗非在來眼藥之比。眼科療治上効力、拔群優秀、實驗証之不敢要贊辞。凡人不論男女、一旦失明、雖岐秀才媛、不能發揮其全能。加之容貌醜惡、辨事不意、實是人世之最大不幸也。本藥能治輕・眼炎、亦能防眼患於未萌、眼科衛生上爲必須之要藥、外來病毒每朝點之能防健眼亦保永久之明安。

主治　風火眼疾、時行眼症、眼邊乱皮、眼瞼濕爛、灰沙昧目、視物不明、羞明畏光、流淚膿膿、眼胞紅肿、赤筋胬肉、白翳青盲、疼痛交迫、澁滯難開、等一切眼疾、皆治有効、

能効

定價　小洋壹角半　大瓶三角　買打有扣

本舖奉天城裡鐘樓南路東分此哈爾濱傳家甸

皮膚病新藥　**皮膚搽藥**　天下一品

本藥者專除皮膚之濕毒　殺滅病菌　亦能合皮膚組織爲柔軟潤滑　故用此藥　能去舊皮之醜邪　新生誕麗潤肌　換肌以爲斷根治法　是本葯之特色也　原來癬瘡其他皮膚病　性質頑固　一旦患之者　久年不治　外貌醜惡　瘙痒不堪　或流出黃水　排泄膿血　汚皮堆積　乾肌枯皮　或濕爛潰瘍　如魚鱗　死皮脫落　則出於陰處　作綉毬風　若出於毛所　則作疙瘩羊鬚風　白屑鱗積　毛根斷絕　遂致鬚髮脫落　如斯病症皆屬難治之症　世若有此等患者　速用此藥　宜以絕久年之患　不論近起久年　輕者一二瓶　重者不過五六瓶　能斷根　又皮膚肌濕疹　爛爛潰瘍　打跌撲疼　火燒凍傷　毒蟲咬刺　白斑黯斑　雀斑面皰　赤風疙瘩　等症皆立靈効

主治効能

皮膚病一切濕癬　乾疥癬痒瘡　蛇皮魚鱗　癧疹　濕疹　汗癬汗斑　牛皮漆咬　禿瘡脫髮　羊鬚瘡　赤風疙瘩　紫白癜風　綉毬風　水泡濕瘡　膿疱　潰爛　黃水疙瘩　堆積痂皮　打撲腫疼　毒蟲咬　營火燒凍傷　脚氣足爛　黯斑白班　雀斑胞面　汗斑錢癬　鼻頭紅腫　等症　一切肌膚病　生後幼兒頭部顏面　胎毒疙瘩　白屑痂皮　流膿黃水　瘙痒疹瘍　皆治神効　能斷病根

定價三角　大瓶五角　頂大瓶八角　買六有扣

清新之　家庭須用

燕子牙粉

●以化學作用能使齒牙堅固且潔白無比

●本牙粉用純良高等之材料製成

●芳香清冽防腐殺菌之能力最爲强大

日本大阪丹平商會發賣

本藥專治赤痢霍亂其効如神凡傷食傷水停滯夜寒時令不佳腹鳴痛痾腹痢等症服之皆驗日平胃弱之人朝夕一回每服五粒腸胃之病自離身體日益健壯矣

藥價十五錢、三十錢、五十錢、壹円

虔脩老舖　大日本大阪　谷田春堂大藥房

民國各省各埠大藥房均有寄售

痰喘咳嗽靈藥　**文明白色補丸**

患病諸君注意　此藥乃南洋普壁君大醫士製當治虛損勞傷痰喘咳嗽腹疼滑神脾虛胃弱泄癖過度精烟耗傷氣血斷損多年不愈服此沉疴頓起除毒淨蠱藥品精良功效神速不乾不燥強身體培元氣乃補小第一聖品非半常藥品可比也每盒奉市大洋一圓五角

東三省總經理發行處奉天城內

齊魯大藥房

批發零售概屬現欵另有詳章

新到上海老牌辣克丸批發價值從廉中外各種應症膏丹丸散藥酒膠露

家庭常備藥十二神劑

品目　強胃、整腸、洗腹、除熱、兒寶、驅蟲、仙女、秘毒、淸淋、晴睛、齒藥、膚美、

晴睛　一切眼病皆宜藥水也

大連市山縣通百十八號地

製造發賣處　**津田藥房**　藥局主藥劑士津田廣三郎

特約大販賣店　奉天小西邊門南大什字街　**德惠醫院**

茲有僅以資本二三十圓月獲利益五十圓以上之行商法若有願知者請至津田藥局德惠醫院面議可也

◎聲明　低利放欵　限期從緩　不分中外　莫煩紹介

奉天十間房　**滿洲農工會社**（株式）　電話日五二八番

營業課目　○低利放欵○經營農鑛業○受託土地之管理及處分○土地建築物之買賣及賃貸借○買賣各種債票及股票○辦理保証事宜○代辦商業行爲

梨樹縣知事賣缺騙財經某處勢界人調說妥項五百元誣說業已接差現又轉賣他人將前接差人員五百元說項歸回原借紹人手乃借紹人心懷鬼胎將五百元之欵全花無着被騙者近日在巡閱使署控告梨樹知事

賈子珍報

住小西關太淸宮後邊門牌九百〇五號

南滿鐵路公司奉天市內營業所

辦事各項　◎發售各站車票　◎運轉鐵路貨物　◎保管倉庫貨物

奉天大西關

長生術

長生術云者、人但知其爲長壽之法不知人既長生世上、當長有其生人之樂趣始爲正確之長生、若夫頭童齒豁晚景堪憐則亦何貴有此長生術哉、向來長生術中最忌房事如此以求長生人樂趣索然不知男子七日而行千房爲人生必要之事但不可過度耳如有相當之補助品、則更爲有益者。

泰昌公司新發明

和合藥水（一名育亨精）

【定價】大瓶二元　小瓶一元

能補血生精助興壯力誠長生術中無上妙品也

和合藥水功驗之謝函　開列于左

安徽巢縣薛家巷李君來函

泰昌公司大鑒敬啓者第年己四十有三膝下猶虛堂上椿萱望孫力殷但內子與小妾身體並無病不審爲何不孕也、前晤鄉人許君偶然據及女子不能生育之理、技汗君云緣男女久處情薄缺少興致渠乃介紹貴藥房出品和合藥水囑試用之旋托郵局購寄二瓶試用之後深佩貴藥房調製之偉功能增世人家庭樂趣者如此現內子焉妾復均懷孕他日弄璋當再登報頌揚大惠也先此梱謝並頌

大安

第李少堂謹上　九月初四日

泰昌公司主人惠鑒方司名壯陽之藥鄙人有好奇之性曾經試服多種難能勝任愉快事没輒覺疲倦異常惟貴公司之和合藥水既能增加快美事畢亦覺精神煥發頭腦明晰眞奇藥也聊書數言藉鳴謝悃專頌

道安

江蘇泰州海安市　謝伯謙上言　七年十月一日

敬啓者鄙人素有陽萎之症遍服中西醫藥未能奏效自分此生無復生人樂趣矣、日前偶讀北京順天時報知貴公司有和合藥水出售當托京友在信昌藥房代購一瓶帶來試驗三天居然勃起欣喜之餘無以爲報專此道謝即上

泰昌製藥公司主人臺鑒　山東章邱　沈福星啓　七年六月十八日

逕啓者鄙人性好冶游每致臨事不擧懊悔萬狀日前偶游滬上購得和合藥大一瓶如法服之大奏奇功事前十句鐘服之不特可以大擧更能延長時間增加興趣洵聖藥也專函申謝敬上

浙江蕭山盛春浪啓　七年十一月十九日

扶陽靈藥

【一名育亨精】

主治效能　治心房不穩陽物萎縮、見陰不擧、陽物不堅房事不能精液寒滑、遺精血薄氣衰氣血萎黃氣血兩虧先天不足後天失調

經理處

安東縣　井上誠昌堂
漢口　思明堂藥局
同　若林洋行
南京　丸三大藥房
上海　東亞公司
青島　井上誠昌堂
濟南　文明公司
天津　金山大藥房
北京　信昌大藥房
奉天　井上誠昌堂
同　佐藤廣濟堂
長春　藤田大藥房
吉林　五洲大藥房
營口　東瀛大藥房
鐵嶺　平記藥房
哈爾賓　井上大藥房
大連　小林卷助商店

花柳注意

從來花柳之症其害實不可勝言倘誤投庸醫治療慣用銀粉倒提封葯等法只求當時立愈不知毒氣內閉逢春復發遍身紅點毒攻上部髮際脫落二目失明咽喉破爛頭痛暈沉耳內流濃鼻塌齒脫毒入於肺咳嗽氣短言語失音毒攻下部肛門生痔大便走血毒串入骨筋骨不遂疼痛難堪日輕夜重步履艱難餘毒不淨且必染妻絕嗣其種種劇烈之患筆難盡述然若醫治得法則毒患亦不難消除淨絕本醫十有餘年於此深爲加意搜求研究至再專以應手奏效爲宗旨無論遠年近日一切花柳染毒或經醫不效服藥無功者請到敝藥房新法調治輕者一星期全愈重者二星期除根永不再犯病好交錢以重信用特此廣佈伏願患花柳者萬毋自悞也可

奉天省垣大西關上頭

英美大藥房主任侯鳳崗啓

藥學博士慶松先生創製　醫學博士高橋先生檢定　藥學博士朝比奈先生監督

ネオネオアーセミン

奈鄂奈鄂阿塞畝

各種販賣

日本製六百零六中之具有一定確實效力及有效成分者誠以本劑爲第一此藥(特色也)

本劑係德國藥里希博士晚年之所發明與最新砒素劑(撒爾拔爾其那篤爾謨)同一製品而不起副作用使用簡便効力確實世人早有定評

藥種貿易商　**山岸十全堂藥局　アーセミン部**

本店　奉天浪速町通　電話長五五二
支店　奉天十間房　振替大連一七一四

註冊老牌　官准　紅色

戒煙丹

奉天十間房　光祐商行藥房鑑製

專治効力

近日本藥房所售之紅色戒煙丹銷路暢旺名譽徧增不意竟有無恥之徒假冒本藥房名義希圖射利造作偽品不第碍本藥房之名譽且誤服偽藥爲害匪淺望各界諸公購買本劑時千萬注意勿爲所欺幸甚　鴉片煙重癮。嗎啡重癮。身體不健。精神不定。氣血虛微。胃陽疼痛。咳嗽不息。不能安眠。胃弱虛弱。筋骨麻沐。婦女月經不調一切等症服者立愈靈効如神

東三省新聞

▲奉天▼

●劉恩格電告和會情形

據使署確訊張使昨接北代表劉恩格來電略謂自和會續行開幕後一切議案双方均積極進行惟近因議及國會問題西南代表主張恢復舊國會之職權撤廢北京新國會爭持激烈因之和會又將停頓現在朱總代表正籌補救方法云（怒）

●電請派員宣慰外蒙

張使以外蒙與三省毘連近日迭接鮑黑督及陳都護使之急電請派援軍往援窃恐無濟於事故日昨電請中央選大員會同奉省熟習蒙務人員前往庫恰宣慰如宣慰無效再以武力對待云（凝）

●部令嚴查工人往來

省署日前接內務部訓令略謂直魯兩省工人每年春季經過奉省赴北滿及俄屬沿海州工作者爲數甚夥惟際此過激思想傳播之時該工人等又均缺乏教育誠恐被激黨鼓惑致釀風潮務於該省工人來往過境時派人嚴查如有去路不明形跡可疑者立即扣留嚴訊以防意外云（凝）

●殖邊票停兌三週

殖邊銀行之紙幣自二十日停止行使後往兌者異常擁擠大有難以開付之勢上星期六該行請准警察廳暫行停兌三星期藉以規劃一切當由警廳出示佈告凡人民之存有是項紙幣者幸勿恐慌（大）

●趙爾巽東來續訊

中央因善後事宜擬派趙爾巽來東磋商一切曾見前報茲據續訊趙氏牽委後迭次赴公府進謁徐總統晤商主旨及辦法大約下月初旬即可搭京奉車來奉以便向張使磋商云（力）

●白將軍就擒電聞

據使署確息蒙匪領袖白大將軍於日前與二十九師五十七旅百七團團長蔡永鎮戰於距洮南千四百里之海浪地方彼此互有勝負卒被官兵攻襲渠出白旗歸降立時將其擒獲來電報告張使云（國）

●耿旅長行將赴江

激派蒙匪混亂黑邊鮑督屢電乞援張使曾派二十九師担荷斯任遣來蒙亂雖已少戢而邊境之患尤熾故張使擬以五十七旅耿玉田旅長帶隊前往用資勦滅云（天）

●蔡旅長來省任務

陸軍二十七師五十四旅旅長蔡樹德於二十七日由新民搭乘瀋車來省探其所來任務爲所部一百七團第二第三兩營及機關槍隊一連全體到新將來分配防務辦法故進謁張使有所籌商云（力）

●征蒙軍編制完善

張使派遣第二旅征蒙將該旅編爲完全混成旅特由二十七師中撥入騎兵一連砲兵一連工程輜重兵各一連衛生兵一隊（機關鎗連係該旅原先編配者）現已完全編制成立矣（怒）

●縣知事因公來省

開原縣知事章蔭三因整頓紙幣問題須與當軸接洽故于昨晚（二十七日）來省下榻于城內利發棧返任之期須在五月初旬云（凝）

●自治復活之動機

地方自治人員以大總統對於自治問題已有所提議是以聯合前此辦理自治人員擬設籌備自治會昨聞瀋陽縣收捐員姜述卿已發起一籌備自治事務所在收捐處內先行成立以促進行云（大）

●輜重營長調任之由來

輕重營護兵葛雋二人在南關劉姓家騷擾（確非意存搶刼乃因劉姓本屬暗娼日前之事由於吃醋所致）張使聞訊後曾傳該營營長高金山入署詰責其約束之不嚴言間非常痛恨後經陶德麟稽查長據實報告該兵原非存意搶刼及高營長並未放二兵之夜假（該二兵是夜係屬私出）等情張使憤稍消息當將該營長調任一混旅第二團第二營長而以一百八團連長陳鳴山升充輜重營長以示懲獎云（怒）

●委定鐵嶺代理廳長

鐵嶺地方廳長熊才赴京與司部有所協議高等廳以該廳事務不可無人主持當由秋廳長委地方廳民庭推事楊玉林赴鐵代理云（原）

●請設銀行號分莊

開原縣巨鎮八面城爲往來要道商業繁盛該鎮商會會長李綸之因省會取締各城鎮私帖該處本無分銀行號爲救濟私帖收束之後援故呈請財政廳轉商官銀號與業銀行在該鎮添設分莊以資流通俾免商民交困云（天）

●警察補習生將赴旅見習

南關警官補習所學員新畢業者計五十三名畢業後即在省城見習茲聞王所長以見習完竣擬再派往旅順大連金州等處見習一次是以商准王處長令該班學員於五月二日南下俟見習完竣再回原差無差者另予位置云

●獎勵回奉軍官

張使以二十七師軍隊由關裡調回各級軍官勞苦功高若不予以獎勵則無以勉來茲特於二十六日下午三鐘將百七八兩團軍官招集使署大開會議除慰勞外由排長起分別升轉記名行將開拔于法庫鐵嶺昌圖開原駐防云（原）

●劃一槍械辦法

張巡閱使以陸軍二十七師所用之槍械各營不同遇事則使用子彈甚爲困難故擬將該師所用之三十年式鎗械及現用之鎗一律收回從新發放以昭劃一云（雲）

●鐵軌馬車擴充消息

中日合辦之馬車公司營業異常發達現聞該公司董事等以日站至大西關一路現在日形熱鬧擬自大西門經大西邊門達日本站添築鐵軌開行馬車一俟經該公司董事會議決即可開辦云（凝）

●登記研究所開課

高等廳附設之登記研究所第三班學員業已考試完竣茲於二十八日開課聞每日功課上午九時至十一時爲研究登記法十一時至十二時爲練習文牘云（力）

●榮秘書出嫁女公子

奉軍總司令部秘書榮叔石之女公子於昨二十七出嫁在畿輔會館舉行文明結婚式一時賀者盈門甚爲熱鬧云（雲）

●興京匪患弭平

興京匪患張使昨接第五混成旅長劉子齡來電大旨謂率領部下軍隊分路進勦接戰未久匪即敗竄現在匪患弭平地方安堵云（力）

▲營口▼

●郭會長公畢旋返

本埠總商會代理正會長郭漁笙日前赴省調查商業情形并秉辦某項要件等情已誌報端茲悉郭君業已公竣因會務重要諸端待理未便久羈省垣遂於前日由省旋返云

●滿鐵運動會誌盛

本埠日本滿鐵會社發起籌辦游藝運動大會備具各種獎品假埠頭事務所前空地爲運動地點日昨（星期日）爲運動之期是日天氣清和風不揚沙會場寬濶佈置完善十二時振鈴開會由全驛職員舉行各種游藝之競爭秩序井然各運動員無不抖擻精神中日各界前往參觀者極形踴躍至下午四時許始振鈴散會頗極一時之盛云

▲蓋平▼

●隊長盡職

警察第一分隊長王銘三兼任管獄員職務責任極重是以該隊長對於封獄看押等情雖飭警加意衛護并不時躬親監察以防意外之虞據個中人云該隊長到差以來勤勞異常大有席不暇之概誠可謂克盡厥職也已

▲熊岳▼

●又起胡匪

近聞東鎮蓋復縣屾四界毗連五道溝地方山路崎嶇忽有胡匪二十多名將二區前任區官李融亭之堂兄李某綁去勒贖因之附近稍有恆產者皆擬遷避云

▲復縣▼

●陳所長下鄉巡視

警察事務所所長陳質夫視事以來對於內外勤務及地方治安非常注意現將所內諸事宜辦理完竣月之二十二日帶同馬巡數名下鄉巡視各區分所以資整頓而保治安云

▲黑山▼

●防軍可嘉

邑屬白土廠門駐防陸軍二十八師五十五旅百十團二營四連連長趙瑞五到防以來紀律嚴明公平交易毫無騷擾之事商民無不欽佩該防軍復不時巡查地面以情匪患是以附近村屯頗稱安謐咸頌該防軍於不置云

▲安東▼

●滿鐵又開運動會

安東七道溝滿鐵會社歷年春季特開運動大會一次現因天氣和暖已擇於月之二十七日開始運動大會前已邀請中外各機關屆時參觀茲聞是日蒞會者有日領事警察署長方道尹王知事及各學校教員學生濟濟蹌蹌頗爲一時之盛

●孫科員購買木料

奉天軍械廠科員孫靜軒氏日昨午後八時由安奉瀋車來安下榻於興隆街迎賓棧聞該員此次來安係購買大宗木料約三五日即行返省云

●巡官罰俸

安東第二警察二分所巡官傅寶山充差多年素來謹慎日前一時疏忽致該分所警士在于家溝裡賭要被該署長查知除將該警開除外該巡官失於覺察亦即罰俸十元以儆將來云

▲臨江▼

●迓舊迎新

臨江對岸日守備隊長以調豐兩知事業已新舊交替遂於日昨特邀兩知事過江宴會一爲祖餞一爲洗塵是以日昨傍午兩知事各帶隨員譯人等過江領宴矣

▲桓仁▼

●局長得人

桓仁電報局局長一席今由通化縣電報局委派局員趙山如前來接充該局長年富力強精明幹練往來電報隨到隨發毫無疏懈遲延之弊是以闔邑紳商均稱委任得人矣

▲撫松▼

●松花江開駛

撫松襟帶松花江前未開駛時往來商賈甚少日前氷解開通後船隻入江各商雲集現下山參鹿茸皮張木料等價格尚屬低廉日後貿易定有一番戰況云

●郵差悞事

本邑郵務局往來信件報紙等物時常耽悞人多責言茲查並非該局就悞委係濛江輝南西安等處郵差悞事有管地責者若不派員查察恐日久郵務名譽掃地其營業亦大有妨碍云

▲鐵嶺▼

●廖知事行將返署

本邑新任知事廖彭已將接收事宜辦理清楚日前晉省報告地方行政各事務現已數日前據縣署消息該知事返署之期不出三二日云

●掌旗官因公晉省

駐鐵嶺陸軍團部掌旗官關榮臣日昨奉團長面令赴省辦理某項公務該掌旗官奉令後於廿三日搭乘南滿氣車赴省矣

●第二營繳送匪槍

駐八面城陸軍第二混成旅步兵四團第二營日前剿匪擊斃匪首雙勝等數名獲得匪槍數杆子彈若干現奉省令此項械彈應悉數繳省以便飭軍械廠修理等因該營藍營長遂於日昨派員將此項匪械繳送鐵嶺陸軍團部該團部不日即行解交到省云

▲孫家台▼

●錢鈔交易之近訊

本驛南街特產物取引所每屆錢鈔兌交期限彼此收交爲數甚鉅茲二十五號復屆金鈔票兌帖交兌日期開金票價值以百元加利五元三角五分收交數目爲七十四萬四千元鈔票價值平均一百六十七元一角二分彼此訂妥五十萬元俄幣計價七元九角八分買賣數目有四百十七萬五千元之多云

●日警署施行清潔

本驛警務支署歷年春秋兩季飭令本埠中日商民掃除院屋穢物以免障疫昨二十四號該署依舊頒佈春季清潔法除飭令日本商民外當照會華商會轉飭中國商民一體知照聞華商公議會業刷印劃單散給各行商號及用地內之居民遵法掃除以示注重衛生云

▲開原▼

●吉黑票停止收換

縣公署近奉省令略謂吉黑紙幣禁止市面流通在案凡有此項紙幣均送縣署換領收據候由省領到大洋再爲持據領取奉大洋票現已擬定四月二十七日截止凡有此項紙幣者仍由二十七日前持幣來縣換領收據逾限不收等因昨經章知事張貼佈告俾衆週知云

●陸軍有拔防消息

駐開斬編陸軍第二混成旅步兵四團第一營去歲到開駐防官長及兵士對于農商無不和平交易農商有口皆碑昨聞該軍有開赴洮南駐防消息商民聞之均擬籌公挽留辦法能否成爲事實容訪續誌

●中學生投軍未遂

有中學學生某甲昨晨赴江省駐開募兵處報名投效該委員陳冠英當時驗明該生身体強壯准其投效後該學校長王用賓聞之以該生無故退學有違校規特派學監文丙辰赴該募兵處詳說該生投軍情形當經陳委員許將該生領回至回校如何辦法尚未訪悉

▲康平▼

●知事得人

新任本轄五視事以來對於司法行政諸多整頓至審理案件尤爲認眞務必廉得其情而後己該知事年逾耳順精神矍鑠案牘勞形綽有餘裕足徵歷任繁要故能勝任而愉快也謂非百里之才誰曰不宜

▲西安▼

●小學添授職業近訊

西安勸學所准縣署函開前擬在高等小學校添設職業課程所用器械材料從地方公款項下開銷是否可行仰該所長知會教育會長召集全體會員會議有無妨害正課明白呈覆核辦等因爲所長准此昨特函知教育會長劉克治召集會員會議以便答覆云

●令行抽查戶口

縣知事霍耕奚氏以調查戶口事宜責成各區警察辦理數月於茲所有各區之戶口冊均經呈送到署惟縣境居民較之內地各縣不同若調查不詳與清鄉前途關係綦重昨特令警察事務所轉令各區巡官等再爲從事抽查以資詳細並限兩個月內一律趕造清冊呈報以免延宕而誤要公云

●郵務局長易人

邑郵務局康佑臣到差數月辦事認眞頗得各界之稱許昨准東三省郵務管理局指令調任朝陽鎮郵務局長所遺邑街局長之職已調法庫縣郵局長夏子貞接替月之二十五日夏已到局視事矣

▲長春▼

●權運分局又被焚耶

權運局之設立雖屬鹽務機關亦即財政機關國庫所係應爲愼重保守詎近來凡分局無法交代者皆可藉火焚燒之計一筆抹煞日前長嶺分局被火焚燒一案尚未蕩潔昨聞總局又接綏檯縣分局被火之耗損失公款約拾萬八萬圓現下正在新局長耿某未到而舊局長羅某辦理交代之際嗚呼火事亦誠巧矣

▲吉林▼

●日領事續行兼任

日本駐長春領事自前月缺席後即由駐吉日領事森田寬莊氏兼任新任駐長日領村上義溫氏原定本月到長接任現因事勾留東京須於六月間方能到任故長春領事一席仍由駐吉森田領事續行兼任云

▲農安▼

●徐知事公畢返署

農安縣知事徐笑峯氏前因公晉省面謁上峯陳訴任內行政各情已誌前報茲聞徐氏公畢日昨返署照常視事矣

●城區警餉已增加

本邑近來歲歉年荒米珠薪桂百物居奇城鄉馬步警察所發薪金不敷開銷新任警長姜肇緒有鑒於此稟請縣署核加警餉徐知事以巧婦難爲無米之炊確係實情己將某項捐款撥出若干暫令城區及保安馬步隊巡官書記長警等自四月一號起每名按月加薪兩元定期六個月屆期再相機辦理平鄉區警察俟籌有的欵再行全體核加云

●工藝教養所招生

農安工藝教養所自所長楊墨林接辦以來迄今數載辦理得法近因絨毯兩科銷路暢旺工人不敷所用特擬招生五名以資補助是以日前張貼布告有願習藝者迅速來所報名定期考驗勿得自悞云

●紙幣近訊

農安錢法毛荒已達極點現在殖邊票均不行使兌換亦按七八折扣不等吉黑中交票雖可通融如以吉省官帖兌換每元可換永衡官帖三十吊有奇以吉票兌換長春中交票兩元尚不抵一元噫錢法淆亂幣制不一蚩蚩者氓生計日蹙爲民上者盍亦議法整頓乎

▲五常▼

●榷運局發放牌照

五常縣榷運局前以各頭鹽商民屢起爭執現爲限制零星購領起見令各商號賣鹽均取三家殷實商保請領賣鹽牌照自後無牌照者不准領鹽現下全境領牌照者已有六十餘家云

▲樺甸▼

●奉軍過樺起獲匪械

駐防奉界山城鎮奉天暫編陸軍第五混成旅步兵十團二營副官程雨三及六連三排長黃文清在東豐縣西區四平街拿獲著名匪首報字僂子供認在樺濛一帶成幫行刼並在樺屬迤南那爾轟鄭玉寶家寄放槍彈等情不諱程副官黃排長隨帶兵二十六名於本月十五日抵樺次日至該處將鄭弋獲起出套筒鎗兩杆俄國鎗一杆子彈若干十九日帶同鄭某及槍彈等返樺擬於二十日回防消差云

●廉團副查閱防軍

本邑陸軍第四團部駐防未及一年地面賴以鎮靜王團長暨所屬官長對於防堵勦匪特別注意茲聞王團長恐駐防山僻之隊伍任意廢弛勤務日昨特派本團團副廉智川前往各防查閱一切云

●公辦官店供軍用

本街向有官店專供各路軍隊因公寄住之用惟欵項不敷業已停辦年餘去歲各隊勦匪來樺各旅店商號分任者星羅碁布殊多不便茲聞商會有鑒及此籌議另闢共用錢五萬吊其舖墊器具四千吊日間買源與泉西街開設官店舊址房屋十六昨由商會派令商號挨戶寫錢有納數百吊者有出數十吊者目下正在組織一切開不日即將實行成立矣

▲阿什河▼

●管獄員公畢回縣

縣署管獄員章厥孫前因有要公隨同孟監督晉省勾留旬日業將公務辦理就緒於昨（二十四）晚遄返到署照常視事矣

▲哈爾賓▼

●高師長奉召晉省

駐哈吉林陸軍第一師高師長日前奉命赴威會議己誌報端昨又奉孟督軍電令晉省有要公待商該師長遂于昨晚乘專車赴吉去矣

●同義慶突遭火災

正陽街同義慶綢緞店月二十一日下午一時不慎於火致將廚房燃着霎時烈焰飛騰火光冲天倖濟消防隊趕到竭力扑滅未致蔓延聞其損失約在五百萬元右左云

▲大賚▼

●遊擊隊實行裁撤

賚邑警察經趙前知事裁撤大半改編遊擊隊等情業誌本報茲趙知事被撤新任李知事接篆即將遊擊隊全體（八十餘名）裁撤仍歸警察原額並選擇人馬強壯者三十名改編警察保安隊以資捍衛縣城云

▲訥河▼

●警官升沉錄

邑屬警察第三派出所巡官王子斯請假回籍以蔡文明代理第四派出所巡官唐惠廷溺職撤差以警察隊巡長曹文選升補拉哈站分所副巡官孫保三被撤以前遊擊副隊長路海廷接充第十一派出所巡官部榮佈請假以旗人賡介蓀代理至第十二派出所巡官景隆太因勒賦擅罰已被公署密秘監視不日即行撤差查辦矣

▲綏化▼

●瓜哇將開茶商會議

邑商會昨接省總商會函開頃准實業廳轉農商部電謂瓜哇現擬舉行萬國茶商會議各省均有派會者貴省如有情願與會之人儘可先期報部註册以便轉達等因該商會現已通知各茶商酌奪答覆矣

批示

▲奉天財政廳批示

原具呈人提俊輔　呈一件爲報領官地由　呈悉該民所報之地四至丈尺是否相符有無妨碍交通及糾葛並應列何等則仰第四警察署會同本廳稽查員往勘明確再行核示副呈批發此批

具呈人余永泉　呈一件遵繳開採西豐縣長順堡煤鑛八年上季鑛區稅由　呈暨所繳鑛區稅大洋二十二元二角五分收悉據稱該鑛開採面積較上屆計增採二十畝究竟是否實在除將所繳稅欵暫收外仰迅將該鑛坑內實測圖繪具呈送以憑飭查核奪勿延切切此批

具呈人孫世榮　呈一件爲鑛區已將勘明請令縣速覆由　呈悉應候令縣迅將查勘情形具覆再奪此批

冠蓋往來

▲魏宗翰氏（滿洲里聯盟員）二十七日由奉回京

▲韓慶源氏（第一師補充司令部稽查官）二十七日晚由陝西回奉

▲張佐臣氏（衛隊旅副官）二十七日早由錦縣回奉

▲張巡閱使夫人▲張漢卿氏　二十七日晚由京回奉

●各埠銀及糧食行市（廿八日）

吉豆　二元〇〇

●奉天金銀行市（廿八日）

金票對小洋票　一〇三元四〇

●奉天錢業公所（廿八日）

光帖大票十日限　八元三〇〇

●長春電報（廿八日）

金票對羌帖　一二五元一〇

天津實　六六元七〇

香港實　九七元五〇

●大連電報（廿八日）

●開原取引所（廿六日）

前場（買賣數）　後場（買賣數）

天（四）奉天　長春　營口　南又東風

神皋雜俎（本欄歡迎投稿）

小說

戰爭小說　情魔地獄（十九）（儒丐譯述）

第七章

美拉尼聞言。即作驚喜狀曰。汝云得勝利乎。吾聞此語。喜極矣。吾尤樂聞此言出諸汝口。語時。忽伸其雙臂。拱向萊因河。月光下。見其酥胸皓腕。宛形晶瑩。殆如天人也。久之。美拉尼復語阿德爾夫曰。汝知此時我眼中所見者為何物。阿德爾夫曰。吾殊不知。美拉尼曰。吾眼中已不復視髑髏與坟墓。但見凱旋之軍。皆着錦衣。為狀至勇。君獨乘白駒。冠桂月。冠上雖染血跡。然美乃不勝言。語已。作張望狀。若將發狂易者。阿德爾夫見狀。知其心喜已極。精神陷于瞀亂。理宜鎮定其心。復其正氣。遂謂之曰。美拉尼。汝之所見。他日必能徵實。惟夜色已深。涼風下矣。宜隨我入室。以避寒侵。語時。即以手把美拉尼之臂。如挽小兒。引之入室。此時月光益明。穿入窗牖。加以室中電燈。倍覺朗耀。美拉尼坐一軟榻上。仍以目注阿德爾夫。久之。精神始復元狀。遂自抽篋中出一小照。與阿德爾夫曰。吾久欲以此遺君。顧乃無間。此影為吾為君所特拍者。藏之久矣。今敬奉君。如妾隨君前敵。阿德爾夫知係美拉尼之小影。遂恭然受之。親之以唇。審視娉婷。躍躍紙上。猶是未嫁時風範也。因納之衣袋中。稱謝不置。美拉尼曰。吾但願此小照。護持爾躬。早奏凱旋。語時已不能自殺其悲。即縱身投入阿德爾夫懷中。掩面而泣。阿德爾夫見之。亦極酸楚。顧身為男子。將歌易水。不便墜此兒女之淚。即撫其髮而慰之曰。美拉尼。吾信爾之玉照。必能護吾。語未竟。陡聞淒越之角聲。發自營中。美拉尼聞之。驚問阿德爾夫曰。噫。此為何聲。阿德爾夫曰。此為營中之起床曉角。美拉尼曰。方為夜中十一時。即吹起床號乎。阿德爾夫曰。兵士於晝間二時即就寢。故此時宜興。以備發出。吾隊五時半起行。此時吾亦不能久陪君矣。語時。二人相擁。互親其吻。此刹那間。女僕芙蘭然而入。（未完）

筆記

▲穆章阿（歹毒生）

穆字毅亭。開邑城東人。剛正果毅。豪邁不羈。不為勢力屈。每談當世時務。激昂慷慨。朋輩咸敬之。東鄉山深林密。素為萑苻淵藪。胡匪出沒無常。每屆青紗障起。恆嘯聚成群。盛達數百。民不堪命。官以此地難治。非智勇兼備。難以震懾。遂委穆為東鄉團總。任月餘。地方安靜。胡匪斂跡。民仰若佛。官倚為障。民國六年春。有巨匪綽號四海者。嘯聚匪徒數十。肆行搶掠。曾懸賞購緝。迄未弋獲。官命穆往勦。行中途。與匪遇。匪憑險拒捕。彈如疾雨。穆身先士卒。奮勇痛勦。突進殺賊數名。賊施暗彈。中頭立殞。部下破圍搶屍。匪亦遠颺。官憫穆義勇。援例請邮。並立義勇祠。歲時以祭。噫如穆者。可以不朽矣。

諧文

▲滑稽詞話（龍岡浮生）

某僧不守清規。喜填詞。其隣女絕美。僧涎之。填江南詞云。陽台月。如鏡復如鉤。如鏡不親紅粉面。如鉤不上玉人頭。虛附水東流。女得詞大恚。訴諸父。父控之官。官以僧違戒律。命盛之以籠。而沉於水。好事者亦填前調以嘲之云。江南竹。巧匠製為籠。付與法師藏法體。碧波深處伴蛟龍。始信色皆空。

某士人能文好嘲。遇人有醜事。非巧造諧詞。即撰成譴對。嘗與友人赴鄰縣。其友少不更事。因冒犯長官被責十二板。某旋里後。遂編黃鶯兒詞一闋。每句暗藏十二之數。其詞云。一日幾時辰。美甘羅早得名。金釵對列天綫定。巫峯逼臨。闌干遍憑。今年歲月偏逢閏。恨奸秦金牌召岳。命箭插全根。

候補縣知事潘某。好作狹邪遊。其子尤漁色無厭。父子二人。往往合暱一妓。知者皆鄙之。有人塡西江月詞一闋云。紫石街前門第。翠屏山下人家。安仁擲果滿羊車。攜出龍陽功架。必正偷詩無顆。大官馳馬天斜。詩人夭韻貌如花。可許汝南偷嫁。詞中皆引用潘姓故事。可謂謔而虐矣。

戲評

▲劉永春（丐）

劉永春為淨角中之碩果僅存者。此次來奉。出台第一樓。瀋陽劇事。為之一振。不得謂非有周郎癖者之幸福也。永春為何桂山之直系弟子。銅錘花面之正宗。其唱法。純以中氣衝出歌喉。不假鼻音。巧逞花腔。老輩規範。猶有存者。昨星期五聆其鍘美一齣。自告刀至鍘。唱工極多。聲拔之句尤不勝數。余自來瀋。兩年中。未聽一戲。得聞此聲。大足賢我數年戲癮。欲不躊躇稱快得哉。

▲蔣芹香（丐）

芹香為京中一票友。余曾在廣興園中觀其演劇。爾時乍往下海。（票友賣戲謂之下海）多無可觀。惟面麗尚不惡。身材亦婀娜。昨在第一樓見其與永春合演鍘美。飾公主。不第面目較前出落得頭艷。即其唱工亦較前頗有可聽。惟狠命學蘭芳。是亦染梅毒者。然瀋市中得觀如此人材。亦可謂萬綠叢中紅一點矣。

品花

都門脂粉（惜花）

▲素雲趙順寶

趙順寶。北人而有南派也。屋宇雅潔。工於酬應。無論主客。一體對待。無怪門前車水馬龍。有如山陰道上之勢。寄語走馬章台諸公。曷往訪焉。

▲永和張紅寶（老萬）

永和部之紅姑娘。首推張紅寶。花界游人。類皆知之。校書年十八歲。京兆人。秋波流慧。柳曳生姿。舉動大方。言談莊雅。麗質婀娜。眞傾國以傾城。秀骨珊珊。亦如花而如玉。雖愁際亦顯其韜。即病時更增其媚。眞減一分則大瘦。增一分則太肥者也。至於歌喉宛轉。一曲繞樑。秦腔皮簧。俱臻佳妙。性情尤復良善。知交遇有貧困者。解囊無吝。故生涯雖應接不暇。而毫無積蓄也。惟是燈紅酒綠。美景無多。秋月春風。良辰有幾。校書何妨趁青春作伴之際。秋娘未老之先。跳出汚泥水。尋彼青蓮花。免萬人之嘲笑。還一身之自由。想校書之極樂聞。亦老萬之所欣盼者矣。

▲昇平彩樓校書（林厂）

昇平彩樓。南花之秀者。明眸皓齒。體態豐盈。林厂久已傾心。祇緣自慚形穢。未敢驀然唐突。乃竟被走賓捷足先得。一度襄邊。主客已定。縱使操刀有術。終恐醋海生波。噫嘻。佳人已屬沙吒利。這想思所以苦也。正如西廂記所云。早知恁無明無夜因他害。想當初不如不遇傾城色。反復誦之。轉以得蓬彩樓為恨。好事多魔。吾今信然。

文苑

▲梅蘭芳說部出版後久已膾炙人口欣賞一時友人花奴曾評之以詩因次其韻以奉儒丐（伴琴）

雲山設色鑄詞鮮。艷寫梅蘭妙筆傳。細校丹黃初稿後。落陽一紙價千錢。

勝他稗史野官多。褒貶陽秋筆不阿。寫盡滄桑家國事。長安荊棘莽銅駝。

衣冠優孟悲人世。痛哭無端雜笑歌。特為伶官工作傳。盧陵詞筆有誰過。

揚華擒藻采紛披。擅勝詞場體例宜。幻盡離奇窮蜃相。情魔千古只如茲。

▲應紅豆詩人徵題劉問霞拈花微笑圖有序（竹儂）

書女劉問霞。聲蜚瀋水。名重陪都。歷為儒丐耕雲諸君所稱許。余耳其名久矣。每思一覩。深恨無緣。玉貌淸音。徒憑想像。近紅豆詩人又有拈花微笑圖徵詩之啓。披讀之下。狂興勃發。翰墨因緣。妄希締結。奈以素未謀面之人。率爾操觚。究屬隔靴搔癢。盲人說日。臆造失真。下里巴人。殊乖大雅。倘得驥附於著作之林。以資一時話柄。文壇韻事。雪爪春痕。何物狂生。躬逢其盛。竹儂緣亦不淺哉。質諸紅豆詩人。其以為唐突西子不。

有女有女顏如花。夭桃穠李詡容華。舞袖蹁躚飄白紵。歌聲婉轉度紅牙。曲終四座驚絕技。我獨娟娟憐此豸。閨中待字待椿萱。膝下承歡謀菽水。山左劉公數太奇。攜家聽鼓陪都居。老矣中郎惟有女。傷哉伯道竟無兒。數口嗷嗷徒四壁。牛衣相向日憂惕。

雜報

▲奉天▼

●星期日廟會瑣聞

本日（二十八日）為東嶽廟會而尤以廿七日為最盛。是日適為星期各機關例得放假各商舖亦循舊習放假一日是以甚為熱鬧而又風和日麗雖塵土飛揚遊人如織穪穪瑣屑頗難盡述謹就見聞所及拉雜記之

▲洋車擁擠　自城內迤邐至廟前為嘉道胡同警務處以東各胡同皆有警察佇視搭座之車與空車各其分隊行走以免衝撞然擠擠借光之聲仍不絕於耳有洋車上扶手之木被擠掉者車輪擠壞者且有某中年婦因車被擠翻摔於地上者一身是土滿面皆灰似妖非妖可稱為母夜叉矣起身後懊惱萬狀另僱他車而返

▲婦女口角　有婦女四名於將進廟門時為某婦所推擠一婦仆地一婦失鞋同伴者遂向某婦等責問是非爭辨不少讓步鶯陀燕叱娘子軍大發雷霆勢將用武適有某女士過其間與兩造皆相識代為排解始行了事

▲招領幼兒　城鄉婦女前往逛廟者雖提男挈女而目不暇觀職是之故丟失小孩者頗多彈壓警察有鑒於此特懸黑板一塊凡丟失小孩之無告者悉皆書其姓名於上及其年歲以便招領云

▲叩頭還願　某村少婦年可二十許衣服齊整貌亦端莊隨一五十左右之老媼自廟門為起點一步一叩頭至佛殿前始止而玉容似火兩鬢蓬鬆望而知其為起跪頻仍之所致細詢其故因其夫去冬病甚婦許此願後果全愈今特還願耳（天）

▲妨碍營業　會仙茶園演電影之日人松野近以天齊廟開會遂在會上搭棚演影星期日午後二鐘許有陸軍三人進棚看影（並不化錢）以棚內無座強將他人拉起松野氏以彼等既不化錢且逐坐客當與爭論詎兵士野蠻性成立即將該日人按倒毆打其後警察雖至然亦不敢制止且已受傷甚重該三人方欲逃走忽川本警察來獲住二人帶至日領署而去

▲小偷遊街　各場內外遊人擁擠一般妙手空空者遂乘間行其掏摸技倆二十七日有某師長之夫人前往逛廟被掏當傳知軍署稽察處及警察署嚴為查緝警署奉令當緝得掏摸犯二人以白布書小偷掏摸等字縛其身上以繩牽之遊行廟之四周藉儆其餘

▲禁賣冰水　邇來氣候雖暖然猶非飲冰時期王廳長恐廟會上有賣冰水者致遊人飲之有碍衛生是以傳知該廟分駐所令即傳令警察嚴禁售賣

▲和尚斂錢　廟中和尚為牟利起見在大殿內設有茶桌七八張婦女之前往燒香有衣服華麗者彼必格外獻勤請至裏面喝茶甚至牽袂而請一般輕骨頭之婦女即應招而入飲茶數杯給予茶資欣然若自得者和尚雖為圖利然大庭廣中拉扯婦女未免太不雅觀

●可以為師

大南關高等師範學校畢業生陳嘉穀品行端方學問淵博未畢業時曾經小南關第二高等模範校校長聘請陳以學業未成堅辭不就去冬考試畢業名列前茅當經該校聘請今春到校授課後頗為各生所敬仰此殆學有根柢者也（商）

●販運銅元

小西邊門外慶泰祥商號以售賣雜貨為名私行搗把近竟用有許可証錢莊之戳記兌銅元現洋等類歸而運往外城並有商埠分所巡長關某及警兵任某朱某從中為之維持是以未會破案日昨被軍署稽查偵悉當即前往將該號執事逮捕交由警備司令處依法懲處云（怒）

●擅押無辜

大西關口袋帮抗夫劉玉因希冀充任抗夫頭賄託商會首領楊某轉為賄託警廳司法科鄒某為之帮助一面遞稟警廳謂抗夫頭維大明李文會二人吞沒工資一百二十八元二角原有抗夫公積金一百二十八元二角抗夫頭羅李二人奉命交存工務會者（一）該廳司法科因受劉玉之運動令為查究即將李羅二抗夫頭傳案羈押經衆抗夫大抱不平遞稟行長公署批令警廳迅速秉公核辦乃該科仍然羈押不問不理李羅二人被押已二月有餘矣警廳負保障人民之責胡竟黑暗如是耶（怒）

●小工罷業

據鄉間來人云城南夾河營盤于家屯渾河堡等處之農民均因工資太少不能餬口是以相互聯絡聚集至三四百名同盟罷工要求增加工資再行下種茲聞各村正副屯出而調停並經瀋陽縣朱知事派員前往開導將來如何了結殊不可知（力）

●修理橋梁

城南渾河堡之洋橋前者因被火焚燬破壞不堪幾至不能行走來往農民甚感不便是以當局電商南滿鐵路僱工修理現已開工報竣之期約在下月中旬云（力）

●火警誌聞

小南關洋樓後胡同住戶劉某富有家資因察於稻稽連年昂貴乃於春初買得一大粱以免受將來之苦痛詎天不作美於前星六晚八鐘為祝融氏所焚經消防水會竭力撲救始免延燒之患云（大）

●換票被騙

昨聞城西彰驛站農民高某因其子為人作工得有殖邊票二十餘元來城向該行兌換不意至該行擁擠不堪終未得換適有一穿軍服之人聲言伊能代為換給高另信以為實將票付與守候移時未見其人歸來始知被騙號泣不止該行之人禍人深矣（大）

●禍水重來

全樂紅鶯鶯初隸奉時為招徠計曾以名牌彩球綴以電燈高懸於該班門首一般溫生壽頭咸趨之若鶩未幾因夜郎自大致遭奇辱由燈招牌竟爾撤去且因生產在小房間居住月餘近已回班是項招牌又復掛上第不知能免遭二次之辱沒否

●骨暴砂礫

大北邊門外義地附近均係沙石向者不准人民挖掘致所有貧苦人家之坟墓均各相安新近不知何人將是項沙石賣與韓人現正僱工挖掘無論有無坟墓凡有沙石之處一概挖掘寄語有坟墓在該地者其速設法處置也可（商）

▲海城▼

●針犯送所

保甲西關牛莊總甲長魏貫一現以煙禁綦嚴無賴之徒猶私打嗎啡針以抵烟癖似此自暴自棄誠為可惜若不嚴加查拿勢必貽害生命遂派甲丁查獲嗎啡犯廿餘名當送保甲辦事處轉縣押交嗎啡所療養療治云

▲營口▼

●誣良被懲

鄭家屯保甲長張獻德綽號狠毒虫又名小蝎子其行為之惡劣不問可知到差以來種種違法殃民不勝枚舉日前帶領甲丁十餘名黃夜闖入農民劉忠敏家將劉戶劉某之毛驢查劉忠敏耕讀傳家人極忠實乃兄劉忠甫其受誣日前來營在檢察廳起訴部檢察長派員調查該甲長確有濫刑捕押誣良為盜情事即請縣署將張某開去甲長之職送交法廳按律處罰以申劉某之冤抑云

●淫女私奔

埠東青堆子住戶張永祿原係牛馬經紀每日晝出夜歸家遺妻女二人該女年已登瀛情竇大開每日飯後倚門賣俏致惹一般狂蜂浪蝶趨之若鶩近來該女與趙某過從頗密昨夜乘人不察一對野鴛鴦雙雙飛去迨其家人查覺已杳如黃鶴矣

▲復縣▼

●是否詐財

有鐘延令者金州人也前年在奉天財政廳呈報鐘家屯附近白泥鑛一處及復邑四區鐵鑛一所一切工程計畫採掘方法各項手續均已由廳批妥無如大照未曾領到鐘故屢來復縣請領寓居順興店後識縣署稽查孫裕永後因日久大照未皆發下鐘急甚求計於孫孫詡素與縣長密秘能化洋三百六十元運動即達目的鐘命其夥李某回家湊來洋銀如數交訖迄今年餘大照仍未頒發不知此項運動費如何開銷所聞如是姑誌之

▲大連▼

●盜紙犯案

本埠遼東新報社刷印部內華人某私將印報之紙盜出八百餘斤賣於譚家屯某小舖每斤價洋八分詎昨晚被該社查獲已將某辱扭什究問一切行將交政署訊究云

●迷信難除

西崗天後宮於本月二十二日開台演戲當言演唱五日為止詎有遊廊場十四號及二十九號等娼窯均有夙願未償又與某班訂妥合同接演願戲十日以答神庥說者謂該龜頭等似此徒抱迷信以有用之金錢供此無益之銷耗良可慨也

▲安東▼

●壓斃車夫

安東城隍廟迤東有土山一座係日商達磨商會管業日昨午後二時有拉土車夫盧葉忠在山下掘土忽被山土崩裂將盧某壓斃當經親屬領屍掩埋矣

▲四平街▼

●是否謀害

驛泰盛居小舖係趙祥與張廷俊合資營業趙妻李氏與張通姦有日昨二十六號早四時不知因何至起口角張某突用木棒將趙祥頭部打傷立即斃命張見人命重要立時遠逃李氏赴日警署報告該署比將李氏看押一面派人拿兇能否弋獲俟訪再誌

▲西豐▼

●淫婦無恥

二十三日黃昏之際兩等學校前面有一婦人年三十許東看西窺若尋情人者忽一五十餘歲之男子經過該婦曰你站站連呼十餘聲男子神色未動該婦自覺無顏低首而去噫何其無恥之甚也

特別廣告

奉天中國交通銀行廣告

啟者敝長春行所發之吉黑長春地名小洋劵本應在長春兌換因奉東三省巡閱使及奉天財政廳令為便利奉省商民起見囑兩奉行兌換至陽曆四月底截止現將期滿如奉省商民存有此項中交吉黑長春地名小洋劵務乞在期內向商務總會所設之兌換所從速兌換由陽曆五月一號起則請持劵者自向長春兩行兌換而兩奉行一概不再兌換及收受矣特此廣告

本館營業部啓事

招募代派處

江省　武　興　縣
奉省　洮　安　縣

本館現招募上開之二縣代派處如有願辦者祈速來函商訂或至本館面議勿失此機可也特此佈告

撫順分館易人

本報撫順分館經理員吳子忱撤換遺席另委王子敷為經理員吳文閣仍為訪員附設在農務會內而撫邑各界諸君如欲訂閱本報及商登廣告者即祈逕赴分館接洽可也特此佈告周知

蘇家屯新設代派處

本報現在蘇家屯設立代派處委任杜仲儒為經理設在萬隆棧院內而蘇驛各界諸君如欲訂閱本報及商登廣告者即祈向代派處面議可也特此布告

哈郎淋濁丸

眞是百發百中

五淋白濁一瓶斷根

凡淋症者不獨自己受異常痛苦、其毒感染妻妾、以貽禍子孫、實由男子不愼之咎、可不戒乎、

世人欲根治五淋白濁一切惡症、以享受家庭之樂事、則宜速服哈郎淋濁丸、此藥係德國哈郎博士之秘方環球無二之奇劑、其殺菌力異常猛烈、一入腹中、則因化學作用以殲滅毒菌、其効百發百中眞如神、凡急性淋症之尿溺澁滯、濃汁漏泄疼痛難忍者、固無俟論、即雖慢性頑症之久經歲月者、大抵服用大瓶一箇則可全治更欲其速治者除服用該藥外宜用哈郎洗淋水洗滌尿道、以此兩藥、內外調治則雖極難之症大約三日已覺輕快、一星期則可全治世之患淋症者、蓋速用此良藥以免其痛苦、世上患淋諸君請試服以知本藥房言之不謬

藥價哈郎淋濁丸 大瓶兩元 中瓶一元二角 小瓶大洋六角

各埠大藥房均有代售就近採買試服爲幸

發售本舖 大阪清水谷西之町 順和堂大藥房

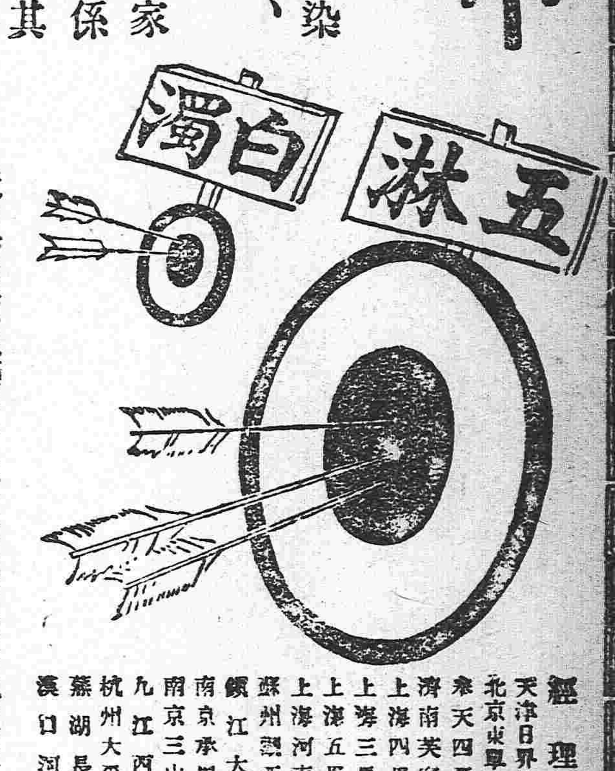

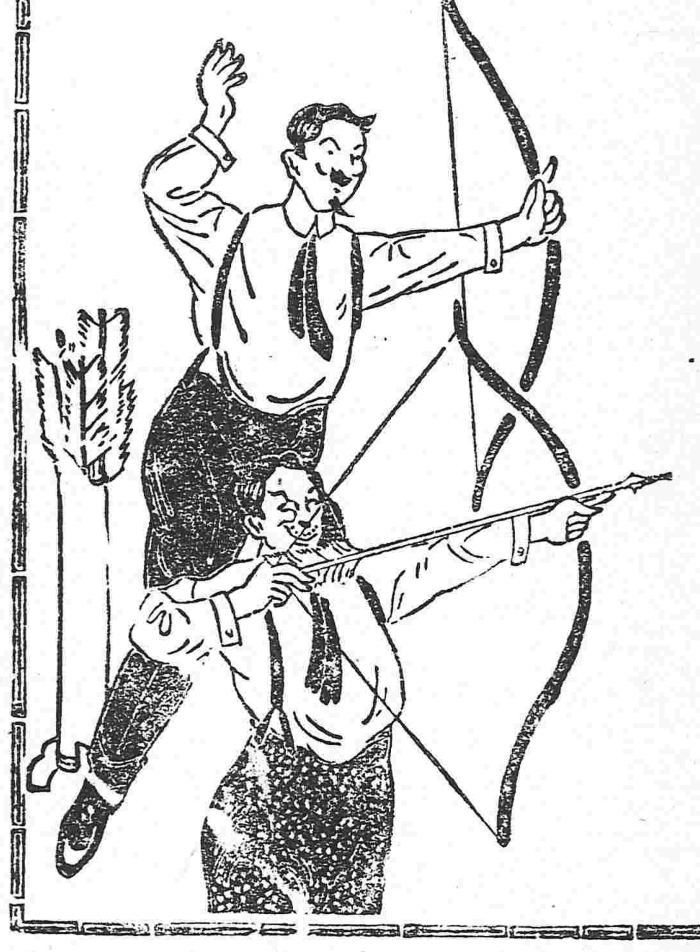

近日坊間類似藥多、魚目相混、顧客認眞注目哈郎淋濁丸字樣及骨牌商標是荷特此聲明

經理所
天津日界旭街 東亞公司
北京東單牌樓 東亞公司
奉天四平街 大德生藥房
濟南芙蓉街 普太和藥房
上海四馬路 中東大藥房
上海三馬路 大陸大藥房
上海五馬路 華美大藥房
上海河南路 美華大藥房
蘇州觀西街 中法大藥房
鎮江大街 大英大藥房
南京承恩寺 中法大藥房
南京三山街 華洋大藥房
九江西街 中外大藥房
杭州大平坊 五州大藥房
蕪湖長街 華美大藥房
漢口河街 小瀨木洋行

營業課目
軍裝軍械　各種機械　鐵道材料　五金雜貨　銅鐵水管
硬煤烟煤　五穀雜貨　海味肥料　油類木料　道木洋火
羊毛皮件呢絨　電氣機械器具　瀛車並其材料　焦炭硫黃黑鉛　綿花洋絲洋布
包辦工程　代理　水火保險

株式會社 大倉組
總行 日本東京市京橋區銀座三〇七
分行 北京 天津 營口 上海 九江 香港 安東 倫敦 紐育 漢堡 西士呢 大連 本溪湖 日本各地
奉天出張所 奉天十間房 電話五六五番

老福順堂

五分鐘內　痛止神清
一頭痛藥
每包五角　每打五元

大補血　治痢丸　消毒丸　淋濁丸　梅毒丸　脚氣丸　殺蟲散　袪痰散

一包服用　安神　八時甜睡
睡藥
每包定價　良劑　銀洋八角

●治咳嗽丸藥 ●癬疥藥水 ●參茸百補丸 ●瘡毒藥膏
●清胃化積丸 ●牙疼藥水 ●寓坤至寶丸 ●通明眼水
總號 設奉天大南門 電話一七六號

●虎骨熊油膏 ●脚氣藥水 ●參茸甘露酒 ●健腎丸
●退熱平瘟散 ●治痔藥膏 ●甘露酒藥精 ●香丹
分號 設奉天鼓樓北 電話一三八號

欲知以上所列各種藥品之功效及價目者請向本藥房取閱製藥目錄函索即寄通函購藥務請先將藥價惠下空函不覆

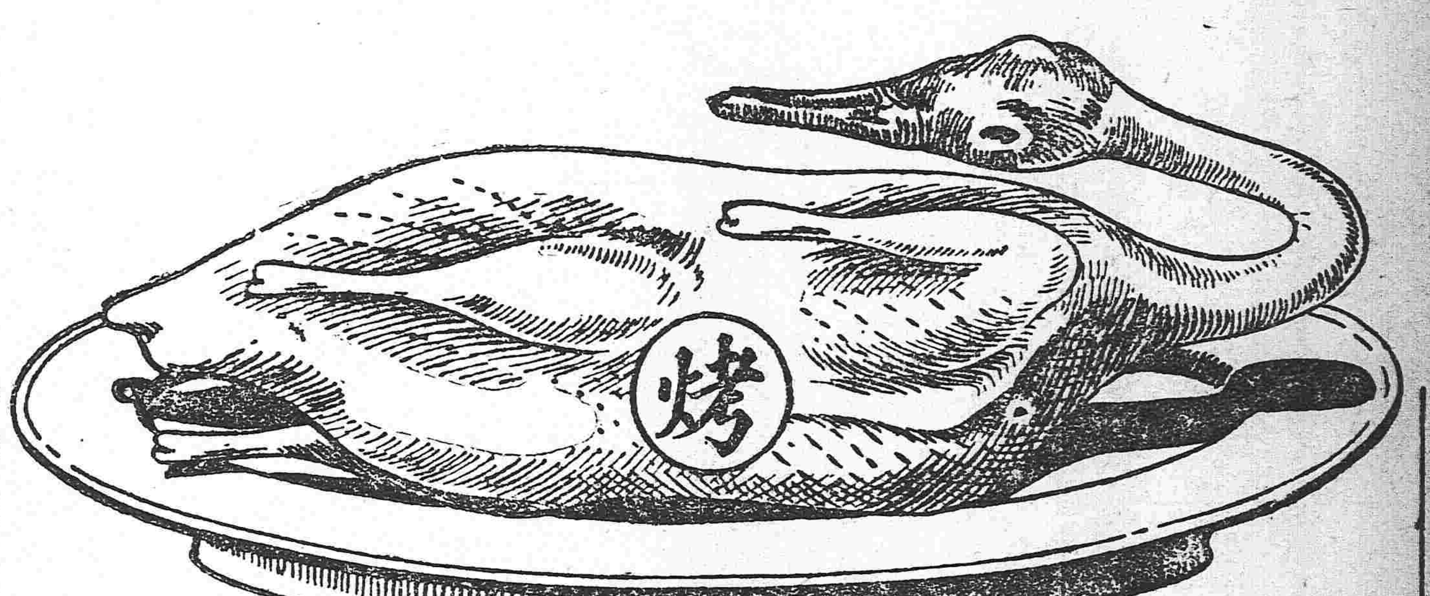

燒鴨

燒鴨之清香美味　盡人皆知　因其味美而清香　筵席之間　咸視燒鴨爲上菜　也

燒鴨之味美　因其係用烤法調製　而他種食品亦然　即如煙葉　用烤法調製　其氣味格外芬芳

善吸上好香煙者　皆喜翠鳥牌香煙　因其煙葉　係用烤法製成　其氣味格外馥郁也

發明 烤 烟
翠鳥牌香烟

英美烟公司總理

奉天中國醫學校 遷居 招生 廣告

本校遷居小東關上頭路南續招本科速成科學員各一班凡有志向學者速到本校報名考試函索簡章隨代郵票現附設同壽醫院正副院長張珊郭桂五診理男婦大小方脈以備諸生實試門診午前十二鐘止巡診午後四鐘止

東三醫院

開業已經閱十星霜能知滿洲之術風能爲華人之体質且以親切叮嚀與醫士悉心主義

奉天小西關大什字街

赤玉ポートワイン

七大學博醫士賞讚而証明於天下
普遍江湖之好評異常
美味而所富于滋養分之純粋葡萄酒

赤玉牌葡萄酒者能健胃補血强壯其効驗卓著與天然甘味而馳名於天下如今東西醫學者均爲治療上必需之滋養劑莫不採用於藥局矣實係特異之釀造法所釀造永保有天然之美味與香氣甚爲潤麗是以勿論婦女與小孩飲用最爲適口充腸而豐富之滋養大有殺菌之力能使人增精力防衰老故所以爲健胃、補血、强壯之完全滋養料也特告身體欲强健、意氣爽快之人及患、貧血、虛弱、神經衰弱、食慾不進、精力意退、營養不良、腸胃病者至疲勞、幽鬱、神經過敏、或産前産後者均可飲用此赤玉牌葡萄酒俾得歡天喜地以蘇生平之暢快焉

（赤玉ポートワイン）赤玉牌葡萄酒輸入本店
合資會社 壽屋洋酒店
大阪市東區住吉町百貳拾番邸
電話長南一六貳三番　振替大阪五壹四參番

否則概不負責認此敬希週知

本分館經理人于芳芹謹啓

本館換取吉黑長春券者無貼水等…以小洋壹千角爲限千角以上…春時行滙兌特此廣告

備辦…賜顧從廉特此廣告　大連市浪速町二丁目　義泰　電話長號一八二九番　謹啓

各界所最贊成所最欽仰…以釋疑團　義勝紳商農民各界謹具

民國要聞

●滬和會遲遲不進

▲二十五日之和議　二十五日之和平會議審查財政政治各案據聞法律問題中國會自由行使職權之件及湖南問題中張敬堯免職之件及問題中之件縱行提出以今日和平會議自身之力實無解決之方於是此等問題留待後議惟實際上南北代表雖照例集會但至午後缺席者多會議更無從進行所謂不停頓之停頓者也事既若此則除非南北軍人握手不干涉政治之意見一致或者和議與時局能展開一新面云

▲舊國會之要求額　二十三日國會聯合會關於提出和平會議之條件及經費追加之要求額其報告內容大約如左

（一）自民國六年九月至七年四月共計八個月出席非常國會之議員計三百餘名每名每月定額四百元中僅給百元故每名每月應補給三百元此額合計約七十餘萬元（二）自民國七年四月至八年四月之一年間開正式會議出席議員三百餘名每名每月僅給半額故此項追求額合計約七十餘萬元（三）前後二次會議應給議員之旅費及以後召集國會於北京之際所需之旅費此額計約十餘萬元其他國會事務員僅給此間規定薪俸之八成時局解決後其不足者當然補給云

▲和議其不免二次停頓乎　北京通信社云二十五日京中報紙傳說和議不免二次停頓之種種消息昨以詢之政界中人均謂在一星期前京中法律爭潮初起時上海方面即傳說和議將爲國會問題而二次停頓一似有人從中預定之者迨日國會自決與法律問題紛起爭執上海方面連日已有停頓之勢二十五日更據某方面消息云現在南方擬提出四項要求將要求中央作完美之答覆如不得要領則和會不得不二次停頓云云至其四項要求聞（一）係陝督撤換陳樹藩（二）湘督張敬堯之撤換（三）法律中之國會問題（四）善後借欵問題此四項要求內容詳情如何尚未探明但二十五日政界已有傳說之者以上諸種傳說甚望其不實但以形勢察之終恐不免耳又聞此次爭點之所在實國會自決及和議解決國會之二事詳情容探

●醞釀中之四萬萬善後大借欵

中央政聞社消息云頃得諸政府及外交團兩方面消息稱當軸將以上海和會名義議借一種善後大借欵其欵額定爲四萬萬借欵者銀行團抵押品一項或即以全國田賦爲擔保此事刻下正在醞釀並聞此次周子儀之赴滬與此事至有關係又昨日各報載財政次長李思浩陸軍次長張志潭行將赴滬一節亦即爲往商此項借欵之任務茲更據政界人稱此種善後借欵係爲當軸解決時局之一種手段蓋當軸初擬解決時局之辦法係擬全委諸上海之和議代表嗣以法律問題引起各方面之爭議于進行前途乃突發生一種至鉅之障礙而時局之解決乃有不得不行停滯之勢當軸于無辦法之中遂始發生以借欵解決時局之議蓋以目前之時局觀之無論如何解決當必非款莫辦借欵之舉自在意中故主張與其臨用而議借不若先時借妥擴大其欵額多收回扣在南北兩方當軸獲此鉅欵則解決辦法自易決定此當軸發生借欵意思之由來目下深恐此事爲外間所探知故連日進行甚力惟此舉是否即能辦到此時尚不能即定也云

●郭人漳之法律談

日昨某要人等在東方飯店濟南春以和會解決法律問題質問郭人漳不贊成和會干涉國會之理由安在據聞郭君以南北兩方代表祇能認爲委員性質蓋我等所謂代表由國民選舉而來南北議和代表係由委任而出其代表性質與責任南可曰代表軍政府北可曰代表國務院仍應遵守軍政府國務院之訓令雙方所議事件當聽中央之可否至謂南方業已自主已與中央脫離關係此說予（郭稱）在南方時大衆一詞予言中央爲人身首地方爲人身手足耳目口鼻首有疾病醫治可也若因其有病而并首去之則人死矣到北方後方知其並未脫離如南方護法最高機關莫若軍政府而軍政府主任總裁岑西林現仍充中央高等顧問月薪三千元是岑雖在南方尚不失爲中央之辦事員可知也又伍廷芳之公子伍朝樞現由中央派委赴歐洲和會委員陸武鳴迭使來京請示是岑伍陸諸公雅不欲脫離中央之鐵證彰彰在人耳目其他更不足論矣所謂主脫離之說者無非流氓政客欲藉以攬權攫利以遂其私耳我輩斷不可受其愚弄爲彼等利用以誤國誤民也此次南北內亂雖由解散國會發生予不贊成由和會解決者以國會係立法最高機關和會在法律上毫無根據代表又均從委任而出代表二字非常普通各公司亦有派代表之例是予認二十代表爲南北委員也可認二十代表爲眞正代表也則不可此理甚爲明晰至國會自身解決方法當得兩方面多數議員之同意余不過以個人之意見貢獻于同人贊否仍決於大多數倘法律與事實兩不背馳予又有何意見存乎其中也某要人等聞其言遂不復語

●二十四日滬和會形勢

二十四日之平和會議如時開會雖討論前日來未決之議案然事實上實已成停頓之狀態至於法律上諸問題南北懸隔尚甚遼遠殆有無期延期之形勢關于善後問題之借欵金額及經費分配現在各方異論續出尚未討論至整理財政諸問題審查之結果雖稍就端緒但因各種之關係甲案縱成立而乙案復無成立之狀況南北代表當此開會之際本預定二星期左右議畢各案現已經過二星期尚未議及半數以上恐此後再經二星期亦難以告竣此間南北諸政客有漸圖南北隔離之傾向南北代表深憂或至再行停會或再行決裂亦在所難計目下議和之前途日趨暗澹毫無光明之可睹云

●和會進行中之暗礁種種

滬和會開因湘人力求去張敬堯陝人力求去陳樹藩朱啓鈐有密電請示中央如何答復中央尚無確定之訓令以故和會又形停頓之勢聞又因新國會有電反對國會由和會解決當和會初開之時平和期成會長熊希齡谷鍾秀等欲立於第三者地位以爲將來攫取政權之預備而一般人士兩不贊成第三者之地位不能穩固私與其徒黨密議擬藉國會自身解決之議召集舊議員於南京制憲以謀活動郭人漳等成在南京開會發言謂南代表係軍政府委任自係軍政府委員北代表係國務院委任自係國務院委員南爲軍政府之代表北爲國務院之代表應軍事爲範圍中國既無南中國北中國之分尤應受中央之裁判至法律問題絕非此二十代表所能干預贊成郭說者甚多聞郭有一長電洋洋數千言論理非常精當不久即將拍發容覓原稿再行發表

●中美懋業銀行成立

美國資本家囊與錢能訓及梁士詒等所計劃之中美合辦懋業銀行瞬將成立資本金爲二千萬元美金現中國銀行總裁馮耿光氏爲該行總裁副總裁係中美各一人行長如在中國即用中國人如在美國即用美國人現在各項人才均已選定不久即當開張云該銀行亦已得發行鈔票權之許可關於該問題之運動純仗美國公使之力又聞該銀行其成立之主動係已未俱樂部與美國資本家頗帶官僚的臭味據某消息家談美國現熱中於戰後經濟之恢復關於對華投資現在狀況似不能十分活動云云

●美國造兵機械運輸來華

美國曩因供給湖南軍器已惹起世論之攻擊茲又聞該國因恢復戰後經濟之上必要希望將軍械及其他平時無用之物品賣給中國去年十二月中旬曾與陸軍部訂結賣買造兵機械契約價格約四百餘萬元用以擴張河南開封之兵工廠現在美國企圖該契約之迅速履行特將該機械由美運送來華業經在美國裝入某輪矣至於此項代價四百餘萬元當然係一種借欵附其抵押品係開封之兵工廠云若果兵工廠爲該借欵之抵押品則無異將我國造兵權之一部移歸美國耳此事發動雖係美國然與其攻擊美國之狡猾莫如憐憫我國當局之無常識較爲得當

●吳鼎昌之南北和議談

北方代表吳鼎昌曰予此次歸京因與政府有接洽事件兼看父病住京二星期之久與徐總統前後曾見二次外間雖有國會問題已提出于和平會議之說然此決非事實該問題尚未到審查會本來留待後議蓋此問題若告解決則和平會議直可謂之終了惟政治善後財政諸問題目下雙方意見比較接近至國會問題有謂召集民國六年之國會于南京制定憲法選舉總統以謀解決者然關于此有次之諸種疑點（一）當民國五年恢復袁世凱所解散之國會時進步黨系與國民黨系會合唐（紹儀）宅謂國會祇制定憲法不及其他云云然國會卒至再被解散豈非關涉他之事項而得此結果耶萬一此次再恢復國會而國會又在制憲以外而致其力則應以何機關而監督之誠屬疑問（二）國會議員是否制定憲法即表滿足而首肯于新會之直行召集但有謂制定憲法足以短縮議員之生命此議必爲議員所不喜果然乎（三）召集舊憲法會議于南京以制定憲法其說達到何種程度雖可表示贊成但祇制定憲法而不經國會之協贊則違反約法亦不敢表示贊成況此說又難得南方之同意乎要之新舊國會議員各有其主張其主張之屬絕對的者在各議員原爲正當然雙方果欲貫徹絕對的主張則除非南方攻取北京北方侵略廣東而後能如意之所欲和平會議原爲設則雙方應有互讓之精神以行其協議之必要而我等北方代表對于議案及其決議如出公平則可讓步者定行讓步而無所容其遲回即新國會之維持亦非絕對的固執者又南方所主張之舊國會恢復自由行使職權如能得于國家信有利益之保證則贊成又在所不辭惟能否克見實行斯爲疑問耳至林葆懌莫榮新等南方軍人通電不干涉政治于先而倪嗣沖張懷芝曹錕張作霖等北方軍人及北京陸軍部參謀部又致贊成電于後此爲南北軍人以不干涉政治之主旨而行其握手故會議縱再至決裂不至即起戰爭但南方以護法爲題而發生戰事則當議和過渡時期因種種關係雖有不得不貫徹其護法主旨之勢然照南方之主張北方如不與以承諾則本問題更無從以發見解決之點而和平會議恐因國會問題再陷停頓矣此後之一綫希望或依南北軍人之握手以開時局解決之端而吾人代表抛置圈外亦難預料又方樞施愚等北方代表有已赴京之說但此究屬誤傳方施二氏固每日出席議席者又周自齊之來滬雖關于善後借欵之協議然究有他種種意見惟此等問題非俟時局解決後究難議及云云

●陝事近聞二則

派員入陝宣撫　政府確擬何宗蓮前往前何氏日由魯電呈表示拒辭後政府以此外無相當人員可派決仍促何氏即日入京再行商酌廿五日又有電至魯督署轉催惟聞現另有人保薦張鳳翽前往者亦尚未定陝省郭堅樊老二兩部軍隊既投順許蘭洲部下當經呈明一律改編昨許司令電政府呈報已編制完竣所有餉項請政府自四月份起由中央照撥轉發云

●阿爾泰兵變之遺毒

阿爾泰軍隊因辦事長官張慶桐措置乖方激成變故政府雖已電令新督另行派員前往繼任並責令辦理善後恢復秩序但至今阿境情勢仍未復原且因兵變轉遺流毒楊增新督軍昨曾有密電達政府呈報據確報阿地自兵變後秩序未復游牧自由種烟應由即行派員前往查禁請政府核示並聞張慶桐現尚被軍警拘留不能自由云

●陸武鳴電覆軍政之意見

大總統昨接陸榮廷來電略云關於收束軍事前屢蒙垂詢意見經廷迭與西南各省軍政長官通電僉商擬覆電主張應先統共收縮次即分謀改編再次規定淘汰後之安插辦法電末更云如不依此程序應付將來斷難得有良好結局云

●徐東海發電尊重兩和會

邇來各界對於中央所議事件仍謂未除集權主義故大總統動輒擬將各項統一政策堅持到底聞東海以此說影響極大昨特發出兩種要電一致駐法陸徵祥一致在滬朱啓鈐述明個人決不干涉內外兩種和平會議以示尊重全權云

●醞釀中將來軍區支配法

政府近日確將妥協後收束軍政問題討論據悉已將劃區後支配軍額一項畧定一等區（其事或三省爲一區或兩省爲一區）至多可駐四師二等區僅駐二師不敷分配時添派一混成旅乃至兩混成旅三等區僅駐一師不敷分配時再加一團步兵云

●徐東海電朱詢南方意見

朱啓鈐近日所來之密電致大總統者均謂唐少川轉述西南意見皆係表面護法文章內幕詳情北方代表反致不悉眞相聞東海昨特覆朱氏一電謂南方各首領所致中央要電仍極激烈而據探員報告西南民意尤屬護法心理綦殷故於法律方面務宜切實斟酌否則必遭南方之反對云

●因廢督問題再電商李純

政府昨電江蘇督軍李秀山畧謂廢督案現在南方各首領要求甚急經中央一再研究其中確有種種困難之處然斯種提議政府極端贊成惟願分期實行以免操之過急而生危險希將此意轉告南方云

●政府答西南之三種主義

政府現有極要密電一件答復西南各總裁聞係前兩日南方質問中央對於大局究持何等宗旨今特聲明三種主張一爲決不再陷違法歧途一爲確無何等和議成見一爲力屏軍閥主義呈請南方亦以斯等宗旨維持現狀至於和席各案應察全國人士輿論而便公決云

●電覆朱代表與國防問題

政府昨電朱啓鈐畧謂執事屢次代轉唐少川意見對於參戰軍問題有種種指摘現在政府雖未正式解決速將該軍解散但實際上確已停止招募新兵並設法縮小範圍希即詳告少川勿再發生疑慮云

●唐朱合電李秀山之所聞

政府接上海和議某分代表來電云日前唐少川朱桂莘合電江蘇督軍李秀山據聞大致首謂李爲首先倡和之人南方則爲護法而起義今當衆論紛紜之際務望閣下主持公論且希再請在野派詳將此事討論藉可促成和局云

●雙方維持法律案大要

南北各要人近日均恐因於法律難決影響和議使中外人士失望故屢次通電協議保全和局不使破裂方法今定法律上暫止雙方當局提議僅可徵集在野派意見介紹於和會一面各囑總分代表勿庸撤去法律問題以示和局確無停頓景像云

社會瑣聞

▲識數之鳥獸（俄國）

▲馬最多　俄國某醫士曾悉心研究鳥獸知數至若干今知獸類識數至多據云鵝鵲識至四貓識至六鴉識至十狗識至二十馬可識至二十五云

▲廣陵迷信家之解疫法

▲已過者一　▲現行者三　揚州近來發現痧迷一症流行甚速患者甚多遲則三四日速則數小時即溘然長逝於是一般迷信家遂造出種種解疫之法殊可笑也錄之以博一粲（已過者）（一）清明不祀先或早一日或遲一日（現行者）（一）揚州自去歲即有一種歌謠發生名曰痧迷市中兒童多歌之今是症發現迷信家遂禁兒童歌之矣（三）用符一張水一碗不知如何用法然後將水半置於屋半置於吃水缸中云最有效（四）三月中吃水餃三次亦可免疫云以上種種均屬實事行之者莫不津津有味一若真可解疫者然噫亦愚甚矣

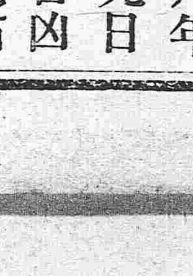

民國八年四月廿九日各人吉凶

舊三月廿九日　火曜　辛亥　先勝　尾宿

本日之吉凶▲一白之人步調極佳之日新事業經紀事項觸手必吉南方吉▲二黑之人爲甘言所誘則生損害新事業及買賣不吉東方吉▲三碧之人易陷於粗陋之日宜守常業西方吉▲四綠之人與人相左之日依賴請託不吉辰巳方吉▲五黃之人乏於發展之日開業凶東方吉▲六白之人增進利益之日起業開張皆吉辰巳方吉▲七赤之人男子欣快女子以藝成名辰巳方吉▲八白之人關於金錢品物之受授須注意使無誤南方吉▲九紫之人得優遇之日入學賀名行商訪問有進必吉戌亥方吉

志仁堂雙層化積膏

本堂於早年發明新法創成特別雙層化積膏一種功效神速與衆不同現已暢銷近遍三省遠達京都北洋各寄售處共有五百餘家非實効實驗斷不至此此膏專貼男婦氣積血積寒積食積心胃疼痛胸膈脹滿氣逆不舒噎膈反胃氣臌水臌癥瘕痞塊痢疾泄瀉腎寒腰腿筋骨疼痛手足麻木男子疝氣腎囊潮濕婦人經血不調經前經後腰腿疼痛赤白帶下子宮冷寒久不孕育並治小兒乳積疳痞蟲積偏墜等症此膏收効甚速少者五六日多者十餘日不但積消聚散而且健脾衛生誠膏藥中之妙品也此膏每份兩張紅白藥面兩包合洋五角買十份加一份買五十份八扣收欵

各省各城寄售處

天津 隆泰和　山海關 永順和　吉林 興順恒　卜魁 德增長　城廠 公悅成　錦縣 益興公　梨樹 富盛泉　岫岩 復元公司　復州 慶生堂　鐵嶺 福合盛　熊岳 廣順利　遼中 萬聚長　安圖縣 [illegible]生福

營口 福有長　西安 福合慶　莊河 義德成　西豐 福長太　遼陽 福春興　安東 豐泰益　新民 福陽生　長春 文萃堂　大連 信成源　蓋平 恒昌德　寧遠 瑞興德　法庫 德生永　西豐 東興順

廣寧 東盛福　海倫 和盛源　臨江 東和長　赫爾蘇 福盛德　五站 富盛通　千金寨 恒興茂　台安 德源增　鳳城 恒意德　哈爾濱 天豐源　大孤山 長豐源　海城 永泰豐　義州 資增湧　山城子 興盛源

輝南 全順東　公主嶺 三合公　寬甸 公順勝　本溪 張琬舖　大東溝 中和德　伊通州 復興湧　盤山 德慶隆　清河門 義盛興　安東 益增遠　東平 天增大　洮南 正心合　大孤山 豐泰利　興京 德順永

綏台 增益昌　大連 協茂盛　通遼鎮 寶隆興　黑山 協成順　海[illegible] 公議當　懷仁 福記洋行　田莊台 福聚興　長春 天合慶　鐵嶺 永慶東　開原 增益昌　新兵 萬泉燒鍋　綏中 德發號　新城 裕來公

懷德 雙興長　朝陽 聚合隆　安廣縣 萬泉豐　通化 謙泰潤　撫順 萬聚興　八面城 巨源益　昌圖 廣昌合　開原 德順和　柳河 義興成　遼源 長興隆　彰武 同義合　双城 洪順隆　遼源 天合興

强種補元丹

此藥專能强種强種必須以補腎爲先補腎尤必以補元爲主故製此丹强種補元獨推良劑請試用之庶知功効主治男子先天秉賦不足後天脾胃虛弱諸虛百損五勞七傷發熱咳嗽自汗盜汗腰腿酸軟精神疲倦五更腎瀉腎寒疝氣便濁遺溺遺精或中年房勞過度精髓虧乏陽痿不舉或思慮太過神精耗傷驚悸心跳或老年酒色嗜好精髓枯竭陽之絕嗣等症服之神效誠爲强種補元之良品也

每大盒四兩一元　小盒二兩五角

神效鹿胎丸

善鹿乃仙獸得百草精華其功在角胎秉牡鹿之精牝鹿之血得完全氣血成形加藥料爲丸專治婦女經血不調或多或少其色紫黑成塊臨期腹痛疼或經閉經漏赤白帶下子宮寒冷久不孕育或受孕不安素慣半產服之神効每丸價洋二角每盒十丸價洋二元

清毒掃滌丸

專治因風火因花柳染成五淋毒濁楊梅疳瘡魚口便毒甚至毛白髮脫落鼻塌齒落咽喉破爛種種惡症俱有實効大盒八角小盒四角

膏萬靈丹

專治中風半身不遂口眼歪邪兼治風寒濕痺閉塞經絡以致肩臂腰腿疼痛手足麻木抽搐等症每袋價洋四角

北京農商部商標註册巴拿馬賽會農商部發給獎憑奉天巡按使備案佈告專賣

中國電話六百六十七號　本號開設奉天大東門裡路北　志仁堂啓

聖然星命酬應館佈告

事敝館到奉以來頗蒙官商各界信仰歡迎銘感下懷至過訪者終日絡繹不絕以致酬應無暇積押事件繁多延日既久實較汗顏有負諸君雅盼故今停止應酬十日無論親疏概免應酬以資辦公恐未週知特此佈陳

恭頌陸軍二十九師百十五團騎兵三營營長裴公振東之軍政

溯我通遼放荒未及五載設治僅閱一週村落星疏地方遼濶良莠不齊因之胡匪橫行不時擄掠四方擧戶幾至擄掠一空幸裴營長鎮懾斯土威大振紀律嚴明市面商斯邦即秣馬厲兵痛勦大幫胡匪駐茲二載除惡務盡地方賴以謐安紀前年冬令突有胡匪七八十名竄入界鄉去達爾罕王府梅倫等人營長得此警耗督率連排身先士卒追至九家子一帶與匪接仗硬將被綁者奪回格匪無算又起界至魯北方蒙邊匪數十名連戰數次格斃悍匪多名由是該匪聞風鼠竄永不敢犯我邊疆並將段內通遼濟匪窩贓分肥之強有力者盡行勦滅伏查餘糧堡鎮距縣六十里西降樹南南界貧瘠向爲盜賊淵藪自裴營長剿捕後迄今一年無餘盜警無且似此不畏豪強不拘情面非果敢有爲何能若此至於破獲搶劫等案猶其末焉者耳且全軍弁兵懷德畏威於地方秋毫無擾草木無驚而感激況我農商各有血氣者乎農商等本擬永作長城保護邊疆之保障不料遽膺寵命作洛色之干城留之不能去之不忍紳商各界僅此縣燈結彩送到長亭猶不足以盡思惆悵因是以頌功在邇有口皆碑遺愛難忘爰茲名報非敢蹈世俗之態循例舖張實出自愛戴之誠以誌不忘云爾

通遼縣餘糧堡　紳學農商恭頌

連長擊賊可風

紳戶孟紹周住錦東七十里之黃土坎子屯於舊歷三月十七日午後忽來馬步賊十名入宅便將舍弟孟慶瀾綁往逼要錢票孟本空乏一時難以湊辦非用槍斃命不可幸有二十八師騎兵三營九連駐紮石山站街連長白公煥章與劉馬二排長聞信帶隊飛奔前往賊在炮臺上儘力放於彈飛如雨而白公不避艱險縱馬撲來對擊四五時賊力不能支遂由大田如驚豕鼠出立時擊斃一名活捉一名其餘亦帶重傷而逃因時在天黑不然便一網打盡矣孟家由危而安皆賴白公之盛德與貴隊之英勇於是闔界紳民嘖嘖稱頌不但孟家感激無涯即合界各屯由此亦得安枕謹登諸報端以白遠近諸同胞云云

錦縣東大么台子界　張肇元　張海澤　宋清澤　宋澤波　李紹唐　李廼臣　李華梧　李雋鄉　尹煥廷　除榮軒　楊尊賢　申鶴軒　曹壽臣　周洛明

蓋平鳴寃呼救錄

蓋平天台村趙鳴山綽號四虎狡猾好鬪貧富皆畏之以設賭放印子錢及假賬訛詐爲生活鄉人受其慘害者不勝枚擧去年因王克惠借趙四虎印子錢李光蘭担保月之十六日李光蘭向王克惠要口角揪扭氏子湯永泰出面勸散定次日還處不料趙四虎固知借戶及中保俱是窮人無力清還遂起惡意次早率弟趙五虎暗帶利刃將氏子湯永泰將去硬賴作保立逼還錢兩辯不容趙四虎用刀將氏子扎傷頭部四五處額角刀傷斜長二寸餘趙五虎又將氏子小腹踢傷腎囊青腫傷痕甚重性命難保當即村會報告警察所並孟長蒞廳驗明眞確趙四虎因惡情形當即面詢明確遂據情送縣現經驗訊證確趙恐罪狡猾尙未認供既將趙四虎控告被仇更深惟伊恃有不義金錢慣能運動倘被狡脫氏一家性命難保生活用特呼籲仁人義士將其歷來兇惡代爲上達兇徒不致漏網則伸無辜大寃而除一方之害功德無量矣

邑北葡萄溝村湯王氏同子永泰泣告

健胃强肺　山田正路丸

每食後必一粒。心口疼腹疼。咳嗽之妙藥。

今之正路丸者乃逐日服之使常時之征路丸是也倘犯慢急性腸胃病者服之靈驗如神常服之藥必能預防腸癩午沙斗瘌等症無疑也現値易瘟疫之際中各位常備一劑以免災病

發賣元　大連市浪速町　東昌洋行　電話五二〇番

中日編譯社廣告

本社應社會之要求辦理中日兩國文字編譯事務營業要目如下

一 編譯中日兩國官私文件　此外一切普通文字均可代辦

一 經譯製作中日商業廣告　希望者請至小西邊門外六號樓乃本社接洽可也

專賣特許　偉大之自動捕蠅機器

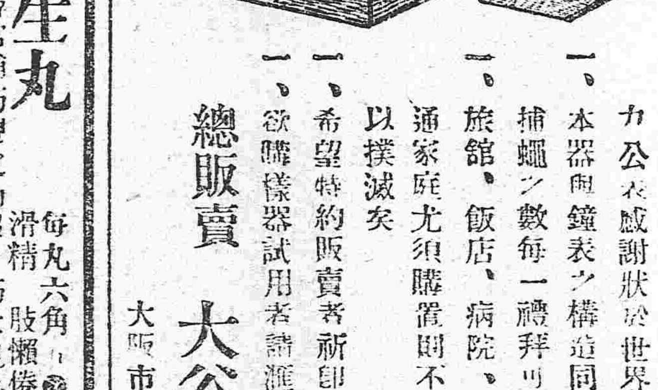

一、本品爲世界獨一無二之捕蠅機器

一、當歐戰勃發時聯合軍使用此器盛贊其有偉大之功力公衣感謝狀於世界

一、本器與鐘表之構造同一作用能自動廻轉而無間斷捕蠅之數每一禮拜可超過十萬頭

一、旅館、飯店、病院、軍隊食堂均宜設備此器即普通家庭尤須購置則不潔至穢發生傳染病之蒼蠅可以撲滅矣

一、希望特約販賣者祈即通知

一、欲購樣器試用者請匯寄金四元五十錢郵寄

總販賣　大谷滕四郎商店　大阪市東區博勞町四丁目

滋補衛生丸

每丸六角　專治氣血虧心氣怔忡夢遺滑精肢懶倦氣喘心驚諸虛百損五勞七傷男女皆宜常服勿以尋常補藥視之如服此藥大見功効後再改服本堂開胃健脾丸每丸一角五　强壯身体培補眞陰服之百無一失

神效活絡丸

每丸二角　專治筋脈拘攣半身不遂口眼歪斜等骨節疼痛行動不得自由腰膝酸軟麻木不仁症本堂虔製此藥煞費苦心獨得其妙光顧者日不離門誠濟世之良藥也北京仟慶餘堂製均有現大洋

代理處奉天城內中西大藥房

三炮台香烟
到底是好

三炮台　好香煙

敬賓客　美觀瞻

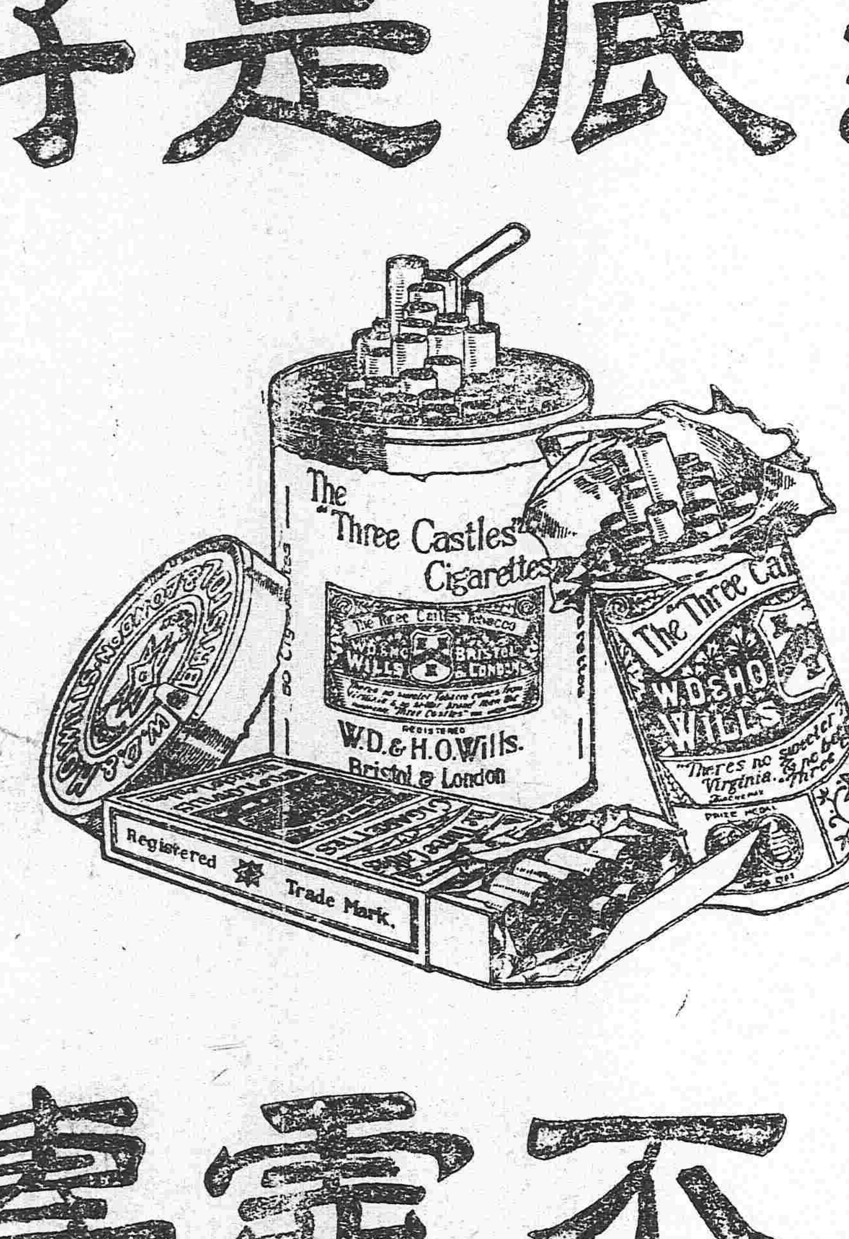

市中口口新牌見

到底不如老牌煙

名不虛傳

中國各大煙店均有出售

英美烟公司

(92)

孔雀牌大和元染綿線布發行

謹啓敝號發賣之各種染料中實以大和元靑孔雀牌染料爲最有名譽他家販賣之靑色染料非品質不佳即易於退色以之染布製衣難免不有變色之虞敝號爲研究此項染色曾赴歐美各國精研物理費數年之苦心不惜資本採取各種材料遂製成此孔雀牌大和元靑染料使用此項染料無論何種布疋一經染後則顏色加倍鮮明其色永無退變即下水洗濯不第無損本色且益使顏色煥然增輝諸君現下所愛用之孔雀牌腿帶即由該染料染成請即購用定知言之非虛左記各大絲房及各處絲房均有發售用大和元顏料染各色綿布綿線試往一觀則優劣立判矣

孔雀牌腿帶子

孔雀牌大和元靑染料

製造處　與田銀工廠　全大連分工場

大和染綿線布　奉天發售處

天合利　天合東　瑞林祥　洪順盛　謙祥恒　裕泰盛　吉順絲房

吉順昌　謙祥泰　興順西　阜豐東　興順義　興隆豐　洪興源

德增成　德興源　恆祥源　恆興源　中興利　信義長

△往北車　△往南車　△營口大石橋間　△大連旅順間　朝鮮線（日本時間）